The University of Jordan
THE LIBRARY


# הצֹפה

ב"ה, יום רביעי, כ"ו שבט תשל"ו (28.1.1976)
שנה ל"ח — גליון 12127 — המחיר 1.50 ל"י

בטאון התנועה העולמית של המזרחי והפועל המזרחי
מייסד ועורך ראשון: הרב מאיר בר-אילן ז"ל


בקבלת פנים לרה"מ רבין במדשאת הבית הלבן

# פורד חוזר ומכריז על „מחויבותה של ארה"ב כלפי קיומה של ישראל"

## ...שיא שיבח את החלטת ישראל לחתום על הסדרי הביניים עם מצרים ...הדגיש שחייבים לנקוט צעדים נוספים כדי למנוע סכנת מלחמה ★ ...ין: ישראל תעשה „כל מה שאפשר לפי היגיון" למען השלום

...ינגטון 27 (יופ"י) — נשיא ...ב ג'ראלד פורד קידם ...ב„שלום" את פני ראש ...לת ישראל, יצחק רבין, ...וזר שוב על „מחויבותה ...ארה"ב כלפי קיומה של ...אל".

תיתן לו את ההזדמנות „לאשר מח־דש" את הברית האמריקנית־ישר־אלית.

הנשיא דיבר על יחסי הידידות המיוחדים של שתי המדינות, על מחויבותה של ארה"ב כלפי קיומה של ישראל ועל הצורך ששתי המדי־נות יפעלו למען „פתרון צודק, בקיף ובדרכי שלום" של בעיות המזרח־התיכון.

„בזימתנו מבשיכה להיות התופה" — הוסיף פורד. „היום שיתוף הפעולה בינינו דרוש יותר מאי־פעם בתחרות לשלום בר קיימא. יצרנו בסיס טוב להווה קדימה. נקטנו צעד ראשון", אמר הנשיא.

פורד שיבח את החלטתה של יש־ראל לחתום על הסכמי הפרדת כו־חות עם מצרים, אך אמר כי חייבים לנקוט צעדים נוספים, כדי למנוע סכנת מלחמה חדשה.

„התבונה וההחלטה הנחושה שאתה והאומה שלך הפגנתם עד כה ידרשו במידה גדולה עוד יותר בימים ה־באים."

### רבין: לפורד מובטח מקום בכבוד בהסטוריה

מר רבין אמר, כי לנשיא פורד (סוף בעמוד 2)

קיסינג'ר בארוחת צהרים לכב' רבין

## השיחות מתנהלות באווירה ידידותית והביקור יהיה מועיל ביותר לשני הצדדים

ואשינגטון, 27 (יופ"י). — בי־ארוחת צהרים רשמית שנערכה ה־יום לכבוד ראש ממשלת ישראל בסטייט דיפרטמנט אמרו גם הוא וגם שר החוץ קיסינג'ר כי השיחות שהת־נהלו במשך היום בבית הלבן היו ידידותיות ומתוך שיתוף פעולה.

„למותר להכיר זה את זה", אמר רבין בהשיבו לברכת „לחיים" של קיסינג'ר. „מפעם לפעם נתגלעו שו־ני השקפות אולם אין ספק בליבי באשר למאמצים הכנים שעשה שר החוץ האמריקני כדי להביא ליציבות גדולה ביותר ולתנאים טובים יותר למען השלום לכל עמי המזרח.

ציין כי ישראל לא תשתמש מגבי־לה סיכונים על עצמה והיא מוכנה גם לוויתורים גדולים כדי להשיג את השלום. אולם, אמר, „אינך יכול ל־השיג שלום שלא מעמדת כוח. אף אחד לא ישא ויתן עם ישראל חלשה.

בברכתו לרבין אמר קיסינג'ר כי יחסי ארה"ב—ישראל שונים מכל ה־יחסים שמקיימת ארה"ב עם מדינות אחרות. „ומכיוון שאנו מכירים זה את זה כל כך טוב יכולים אנו להר־שות לעצמנו לפעמים גם חילוקי דעות", אבל שר החוץ התחייב ל־תביעת ארה"ב כי ישראל תעשה וי־תורים למען השגת הסדר הביניים נוסף עם מצרים.

קיסינג'ר ציין כי הפגישות הנוכ־חיות בוואשינגטון בין רבין לפורד מתנהלות בזמן שאין מבטר מידי.

בהתייחסו לוויטו שהטילה ארה"ב בהצבעה האחרונה במועצת הביטחון אמר קיסינג'ר כי ארה"ב הבהירה היטב כי לא תעודד שום שינוי בהליך המו"מ. הוסיף כי השיחות הנוכחיות מתנהלות באווירה ידידותית מאוד וה־וא משוכנע כי הביקור יהיה מועיל ביותר הן לישראל והן לארה"ב.

# ביה"נ האמריקאני החליט סופית שאין להגיש סיוע צבאי חשאי לאנגולה

ואשינגטון, 27 (יופ"י ע"צ) — בית הנבחרים האמריקני אי־שר היום סופית שאין להגיש כל סיוע צבאי חשאי לאנגולה. ...

סכום נוסף של 28 מיליון דולר ב־סיוע צבאי לסיעות הפרו מערביות באנגולה. בנוסף לכ־32 מיליון דולר שהוצעו עוד קודם לכן כמשקל שכ־נגד לסיוע הסובייטי למפל"א.

ממשלת ארה"ב מוסרת כי בריה"מ הגישה לכוחות המפל"א סיוע בסך 200 מיליון דולר ושלחה לאיזור הקרבות 10 אלפים חיילים קובניים.

### קובה מאשרת שכוחותיה משתתפים בקרבות באנגולה

הוואנה, 27 (עי"ר) — ממשלת קובה הודיעה היום זו הפעם הרא־שונה לעמה, באורח רשמי כי חיילים קובנים נלחמים באנגולה.

ההודעה פורסמה בצורה של אגרת ששלח שגריר קובה באו"ם למזכיר האו"ם קורט ואלדהיים. תוכן האגרת פורסם בעמוד הראשון של העיתון הרשמי „גראנמה".

באגרת נאמר כי חיילים קובנים נשלחו לאנגולה כדי לסייע לממשלה שהוקמה על ידי מפל"א לשם מל־חמה נגד „התוקפנות הגזענית וכוב הלב של דרום אפריקה".

### מטוסי „מיג 21" הופעלו באנגולה

סולסבורי 27 (עי"ר) — מטוסי ירוט מדגם „מיג־21" מתוצרת ברית המועצות הופעלו השבוע לראשונה במלחמת האזרחים המתנהלת באנ־גולה. המטוסים הסובייטיים הופיעו במהלך התקפה נגד נובו רדונדו ב־חוף האטלנטי, במרחק 270 ק"מ דרומית מלואנדה.

### עם סגירת הגיליון

קהיר, 27 (עי"ר). — זו הפעם הראשונה קיבלו היום חברי בית הנבחרים המצרי מידע על מצבם החוב שמצריים חייבת לבריה"מ תמורת אספקה צבאית.

מקורות יודעי דבר אמרו כי מצ־רים שוב זה מתכם ב־4 מיליארד דולר.

בית הנבחרים התכנס למושב סגור לפי בקשת הממשלה, כדי לשמוע הבהרה כפיר של ראש ממשלה סאלם על חובותיה של מצרים. יצויין כי מצרים קיבלה את רוב אספקתה הצ־באית מבריה"מ החל משנת 1955.

סאלם גילה לחברי בית הנבחרים שתלותה של מצרים בבריה"מ גברה בעקבות התבוסה המצרית במלחמת ששת הימים.

כזכור נכשלו השיחות שהתנהלו ב־חודש שעבר בקהיר בין נציגים מצ־ריים לסובייטיים בענין מציאת הסדר לבעיית החובות.

ועדת הכלכלה החליטה פה אחד:

# אין להזרים לאגד שום כסף נוסף אם לא יתחייב לקבל המלצות גולומב

...להזרים עוד שום כסף ל־... למימון גרעונות העבר ו־...ים, מבלי התחייבות מפו־... הנהלת הקואופרטיב את המלצות „ועדת גולומב" ... — החלטה זו נתקבלה ... פה אחד בועדת הכלכלה הכנסת.

...ידי הצעה ראויה לשבח מצד בעלי רכב פרטי להסיע אנשים, במקום ה־תחבורה הציבורית המושבתת.

קדם להחלטה הנ"ל דיון סוער על המצב ב„אגד" ועל דרכי ניהולו כל השנים. רוב חברי הוועדה הש־מיעו ביקורת חמורה על שיטת ה„קוסט־פלוס" הקיימת ב„אגד", אשר לפיה משלמת הממשלה את הסוב־סידיה, מבלי שיש לה פיקוח יעיל על הקואופרטיב כיצד נוצרו הגרעונות ואם אי אפשר היה למנוע אותם על ידי קיום משק־חסכוני ויעיל.

משרד התחבורה מינה צוות ביוחד ליישום המלצות „ועדת גולומב". המפקח על התעבורה יעקב מלכה הודיע, כי משרד התחבורה מינה צוות מיוחד ליישום המלצות ועדת גולומב ומינה משקיפים בהנהלת אגד וכן שיפקחו על הנעשה בקואופרטי־בים אלה.

כמו כן החליט על מינוי נציג בכיר מטעם הממשלה שישותף בניהול ה־כספי של „אגד".

באשר להמשך הזרים הכספים ל־„אגד" למימון הגרעון השוטף שלו, הביע מר מלכה את הדעה, כי הסכום של 50 מיליון לירות שוועדת הכספים החליטה עליהם, לא יספיקו לצורך תפעול תקין של הקואופרטיב ויהיה צורך בקרוב להזרים עוד כספים.

הוועדה החליטה להמשיך בדיון על המצב באגד ולהזמין לדיון זה את שר התחבורה ואת נציגי אגד. הוד מגמה להגיע למסקנות ברורות על השיטה המדינית של הפעלת התח־בורה הציבורית לעתיד וקביעת הנ־חיות לממשלה על צורת ההפעלה להבא בתקציבי הקואופרטיבים ו־דרכי הפיקוח עליהם.

## הנהלת „אגד" עמדה אמש להחליט אם להפסיק השביתה או להחריפה

מאת סופרנו לענייני תחבורה

נסיונות לתיווך השביתה באגד נמשכו אמש עד לאחר חצות. ובמק־ביל לכך נעשו גם נסיונות להחריף את השביתה ולצרף אליה גם את „דן".

הנהלת אגד עמדה להתכנס אחרי חצות לישיבה לאחר יום של התדי־נויות וידיעונים סוערים עם משרד התחבורה והנהלת „דן". בישיבה זו עמדה ליפול ההכרעה אם יש להמ־שיך בשביתה או להפסיקה.

עד חצות במשך היום שמם „דן" בפטרה להגיע אתנו להצטרף לש־ביתה אם יוחלט לא להפסיקה. נר־אה כי „דן" אינו נוטה לכך.


המועדון למשק וכלכלה
ליד
מרכז המוסדות והמפעלים הכלכליים

המועדון יארח את
מר יצחק כון נציב מס הכנסה
אשר ירצה על
הרפורמה במבחן יישומה, הלכה ומעשה
בתום הדיון ישיב המרצה לשאלות הנוכחים

מוזמנים חברים המכהנים בתפקידים בכירים בענפי משק ותעשיה שונים

הפגישה תתקיים איה"ה היום, יום רביעי כ"ו שבט (28.1.76), בשעה 4.30 אחה"צ, בבית התנועה בת"א, באולם שע"י המעלית


# ראמספלד: ארה"ב חייבת להגדיל תקציבה הצבאי

ואשינגטון 27 (יופ"י ע"ר) — שר ההגנה האמריקני דו־נלד ראמספלד אמר היום כי ארה"ב חייבת להגדיל את תקציב ההגנה שלה נוכח ה־איומים הכרוכים בהתקדמות הצבאית הסובייטית.

בדו"ח השנתי של הפנטגון לקונ־גרס, מגן ראמספלד על בקשת הנשיא פורד להגדלת התקציב הצבאי לשנת 1977 עד ל־100.1 מיליארד דולר הגדלה של 7.8 מיליארד לעומת 1976.

בין היתר נאמר בדו"ח משרד הה־גנה כי ארה"ב מתכוונת לייצר טי־לים בין־יבשתיים חדשים וכן מפציצים ב־10 מיליארד דולר ב־10 השנים הבאות ויותר מ־100 אניות מלחמה ב־5 השנים הבאות.

ראמספלד קובע בדו"ח כי גידולה של היכולת הגרעינית הצבאית וה־גיוון שלה השפיעו באורח שלילי ביותר על מערכת ההגנה האמריק־נית. בריה"מ יצרה מספר רב של טילים ארוכי טווח, טילים עם בסי־סים ניידים, דור חדש של צוללות נושאות טילים וכלי נשק מודרנים אחרים.

בתגובה על כך הותר הפנטגון להו־צ"א 15 מיליארד דולאר על כלי נשק חדשים משלו לרבות המפציץ האס־טרטגי ב־1, צוללות „טריידנט" ל־שיגור טילים ואף להתחיל בייצורם של טילים באליסטיים גדולים יותר ומדוייקים יותר מאלה הקיימים כיום.

הוא אמר כי ארה"ב חייבת להמ־שיך במאמצי בניית אניות מלחמה כדי לעמוד באיום הסובייטי הגובר ו־הולך. דבר זה משמעותו, אמר, בניית יותר צוללות, אחזקתן של 13 נושאות מטוסים ובניית נושאות מטוסים חד־שות ובנייתן של אניות מלחמה מ־תוחכמות ויקרות מאד.

### ישראל בין 4 קונות הנשק הגדולות ביותר בארה"ב

ואשינגטון, 27 (עי"ר) — מכי־רות הנשק האמריקניות לארצות אחרות, שהן עתה בהיקף של 10 מיליארד דולר לשנה, יגדלו בעתיד מאחר שיותר ויותר מדי־נות רוצות לשפר את מערכות ה־נשק שלהן — מסר היום שר ה־הגנה האמריקני רונלד ראמספלד.

בדו"ח השנתי שלו לקונגרס ה־אמריקני מגלה ראמספלד כי ארבע מדינות בלבד מקבלות כמ־עט את כל האשראי לרכישת נשק בסך 2.059 מיליארד דולר בשנת הכספים המתחילה ב־1 באוקטו־בר.

הארבע הן ישראל, עם אשראי של מיליארד דולר, דרום קוריאה, יוון וטורקיה.

## נשיא קהילת מוסקבה הגיע לבודאפשט

בודפשט 27 (עטמ"א) — נשיא הקהילה היהודית של מוסקבה, מיכאיל סנדייסניק, הגיע היום לבודפשט לביקור רשמי, אשר במהלכו נפגש עם פקידי מדינה הונגריים וכן עם מנהיגי הקהילה היהודית של הונגריה.

סנדייסניק נתקבל לשיחה על ידי שר המדינה אימרה מיקלוש, המכהן גם כנשיא המשרד הממלכתי לענייני דת. בפגישה השתתף גם נשיא ה־קהילה היהודית של הונגריה. גזה זייפרט.

לאחר מכן נפגשו זייפרט וסנדייסניק בבניין הקהילה היהודית המקו־מית, כדי לדון בשיתוף־פעולה בין יהודי מוסקבה ובודפשט.

שני יהודים ממוסקבה למדו לאח־רונה בבית המדרש לרבנים בבוד־פשט, בהנהלתו של פרופ' שנדור שייבר.

שר הפנים הלבנוני:

# הכל נתון בידי סוריה שכן המחבלים תלויים בה

פאריס, 27 (עי"צ) — „הכל נתון בידי המתווכים הסוריים, שכן ה־תנועה הפלשתינית תלויה תלות מלאה בדמשק", הצהיר קאמיל שמעון, שר הפנים של לבנון, ב־ראיון שפורסם היום ב„לה מונד" הצרפתי.

שמעון אמר כי אין הוא רוצה להיות פסימי, ואין הוא מעין להיות אופטימי לגבי המצב הבידי בלבנון. בין כי יש קבוצות קטנות ובלתי אחראיות כה רבות בקרב תנועת ה־מחבלים, שכל אחת מהן יכולה בכל עת לחדש את הקרבות.

הוא אמר כי „המתווכים הסוריים עוררו אצלי את הרושם שהם עושים כמיטב יכולתם, והכל נתון בידיהם, שכן תנועת ההתנגדות הפלשתינית תלויה לחלוטין בדמשק".

עם זאת, הוסיף, „אם סוריה באמת רוצה לסייע בהשכנת השלום, יהיה עליה בראש ובראשונה להוציא את הכוחות הפלשתינים שהשתלטו על חלק מתחומנו, ולאחר מכן לפעול למען הגשמה קפדנית של ההסכמים הקובעים את הזכויות ואת ההתחיי־בויות של הפלשתינים בלבנון".

### נהרגו 2 אנשי צבא לבנונים שליוו את שר החוץ הסורי

ביירות, 27 (עי"צ) — שני אנ־שי צבא לבנונים, שנמנו עם ה־כוח שליווה את עבדל חלים חא־דם, שר החוץ הסורי, נהרגו ה־יום אחר הצהריים במארב ליד מאסנעה, לאחר שליוו את השר עד לגבול הלבנוני—סורי.

בחקירה נתגלה כי התוקפים היו עריקים מצבא לבנון, וביני־הם לויטננט אחמד אל חטיב.

תחנת הגבול מאסנעה נמצאת במרחק כ־60 ק"מ מזרחית מ־ביירות.

### תחזית מזג האוויר

מזג האוויר יהיה חם מן הרגיל ו־כבדות משתנות של עננים בגובה רב ובינוני יכסו את השמים. הטמ־פרטורות החזויות: ירושלים 8—18, תל אביב 12—24, חיפה 12—22, לוד ובאר שבע 10—25, רמת הגולן 6—17, נהריה 11—24, צפת 6—15, טב־ריה 10—24, נצרת 10—19, עפולה 8—23, השומרון 9—20, יריחו 10—26, עזה 12—25, אילת 15—27, מפרץ שלמה 16—26 מעלות.

רבבות בלוויית זקן הרבנים הגאון ר' איסר יהודה אונטרמן זצ"ל

# קהל רבבות השתתפו בלוויית הגרא"י אונטרמאן זצ"ל

## זקן רבני ישראל הובא למנוחות בהר הזיתים בירושלים

מאת סופרנו בירושלים

קהל רבבות מכל רחבי הארץ עלו אתמול לירושלים, כדי לחלוק כבוד אחרון לזקן רבני ישראל, הרב הגאון ר' איסר יהודה אונ־טרמן זצ"ל, שהובא למנוחות בהר הזיתים.

בין המשתתפים בלוויה היו נשיא המדינה, הרב הראשי לישראל הרא־שון־לציון, חברי מועצת הרבנות ה־ראשית, שר הדתות, שר הפנים, הרב הראשי לשעבר הרב י. נסים, מבקר המדינה, חברי כנסת, הרב הראשי לצה"ל, ראשי עיריית ירושלים ותל־אביב, חברי הנהלת הסוכנות, רבני ערים, ראשי ישיבות רבות ותלמידי־הן. הרב הראשי לישראל הגר"ש גו־רן נעדר מההלוויה מאחר שהוא נמצא עתה בשליחות בקנדה.

### הראשל"צ הגר"ע יוסף:

הגרא"י אונטרמן תרם רבות לביסוס השיפוט הרבני בישראל

ראשון המספידים, ליד בית ה־לוויות בסנהדריה הגר"ע יוסף עמד בדבריו עם סגולותיו האצילות והנע־ימות של המנוח שאפיינו את דרכו הארוכה בעולם התורה והרבנות.

„למעלה מששים שנה שמש את יש־ראל ותרם רבות לביסוס השיפוט הרבני בישראל, תחילה כרב ראשי לתל־אביב ואח"כ כרב ראשי ליש־ראל. הרב הראשי יוסף העלה על נס את הכולל לדיינות „שבט ומחוקק" שהמנוח יסד ושקד עליו לטפחו ולשכללו. זהו מפעל חייו של הגרא"י אונטרמן זצ"ל וכולנו צריכים לדאוג (סוף בעמוד 2)


**ישיבת כרם ביבנה**

ראש הישיבה, התלמידים וההנהלה
מתאבלים מרה על פטירתו של
מרן הגאון
**רבי איסר יהודה אונטרמן זצ"ל**
זקן רבני ישראל

ומביעים את תנחומיהם הכנים למשפחה הכבודה

**המרכז העולמי של המזרחי והפועל המזרחי**

שרוי בצער ומתאבל יחד עם כל בית ישראל
על הסתלקותו של מנהיגנו הרוחני הדגול — הגאון האמיתי
**מרן הרב איסר יהודה אונטרמן זצ"ל**
זקן הרבנים בארץ ישראל — ולשעבר רב ראשי לישראל
נאמן בית „המזרחי" בגולה ובארץ

ומביע רגשי תנחומים למשפחה האבלה

יחד עם כל בית ישראל אנו אבלים על הסתלקותו של האי גברא רבא,
גדול וזקן רבני ישראל — הרב הגאון
**רבי איסר יהודה אונטרמן זצ"ל**
לשעבר הרב הראשי בישראל
מראשוני תנועת המזרחי וממניחי היסוד של הציונות הדתית
ונאמן ביתה כל ימיו
תנחומים למשפחה האבלה; בנחמת ציון וירושלים ינוחמו

המפלגה הדתית־לאומית — ההנהלה
הסתדרות הפועל־המזרחי — הועד הפועל

**איחוד בתי כנסת בישראל**

אבלים יחד עם כל בית ישראל
על פטירתו של מרן הגאון
**הרב איסר יהודה אונטרמן זצ"ל**
זקן רבני ישראל
ולשעבר הרב הראשי לישראל

ומביעים תנחומים למשפחה האבלה

**הראשון לציון הרב הראשי לישראל**
מביע את צערו
ומשתתף באבל הכבד של המשפחה וכל בית ישראל
על פטירת הגאון הגדול
זקן רבני ישראל — מרן
**רבי איסר יהודה אונטרמן זצ"ל**
הרב הראשי השלישי לישראל

השי"ת ינחם את עמו ישראל ואת המשפחה הכבודה בתוך אבלי ציון וירושלים. — היה המנהיג הנשאר לפליטה.

**הועדה המתמדת של הכינוס העולמי של בתי כנסת וקהילות**

מביעה את צערה העמוק על פטירתו של
מרן הגאון
**הרב איסר יהודה אונטרמן זצ"ל**
זקן רבני ישראל ולשעבר הרב הראשי לישראל

ומביעה תנחומים למשפחה האבלה

**משרד הדתות**
הנהלת בתי הדין הרבניים

מספה מרה הסתלקותו של הרב הגאון המפורסם
ששימש שנים רבות ראש אבות בתי הדין הרבניים בתל־אביב
ולאחר מכן נשיא בית הדין הרבני הגדול
**רבי איסר יהודה אונטרמן זצ"ל**

המקום ינחם את משפחתו הכבודה ואת כל בית ישראל
ולא נוסיף לדאבה עוד

**שר וגדול נפל בישראל**
יחד עם כל בית ישראל, אנו מבכים מרה
את פטירתו של שר התורה, נשיא מוסדנו
הרב הגאון, פאר ישראל והדרו מרן
**הרב איסר יהודה אונטרמן זצ"ל**
זקן רבני ישראל
לשעבר רבה הראשי של תל אביב—יפו
והרב הראשי לישראל
ומשתתפים באבלה הכבד של המשפחה הדגולה והאצילה
עזרת תורה
שע"י הרבנות הראשית והמועצה הדתית
לתל־אביב—יפו

אנו מביעים צערנו העמוק
על פטירת נשיאנו המעולה המכונה פאר הדור
מרן הגאון הגדול
**ר' איסר יהודה אונטרמן זצ"ל**
הרב הראשי וראש הרבנים לישראל לשעבר

ושולחת תנחומיה למשפחה האבלה.

הנהלת
קרן מוריס פולאק
בישראל

משתתפים באבלו הכבד של
**מר ברוך אונטרמן**
סגן המנהל הכללי
על פטירת אביו מרן הגאון
**ר' איסר יהודה אונטרמן זצ"ל**
ומביעים תנחומים כנים לו ולמשפחה

העובדים והסגל
אוניברסיטת בר־אילן

**הישיבה התיכונית העירונית בר־אילן תל־אביב**
אבלה
על מות ידידה הגאון, מרן
**הרב איסר יהודה אונטרמן זצ"ל**
זקן רבני ישראל

**שר הפנים**
המנהל הכללי ועובדי המשרד
משתתפים באבלו הכבד של חברם לעבודה
**מר דב רוזן**
על פטירת אחיו
**בצלאל ז"ל**
ושולחים את תנחומיהם למשפחה האבלה


هكذا من الاصل

صكذا من الاهل

# ארה"ב הטילה וטו על החלטת מועה"ב

## בריטניה, איטליה ושוודיה נמנעו וצרפת הצביעה בעד ✱ מויניהאן: החלטה זו משנה המסגרת הקיימת של מאמצי השלום ✱ הרצוג: הויטו תרומה חשובה למען היציבות באיזור

## של המצפה

### ה„וטו" ומשמעותו

ארצות־הברית שהפעילה את זכות ה„וטו" השמור לה במועצת הביטחון ומנעה בכך קבלת החלטה המערערת את הבסיס של ההסדרים הקיימים במזרח התיכון בין ישראל והשכנותיה הערביות — גילתה עקביות שלא להכיר באש"ף וכן עמדה בכבוד בקיום ההבטחות שלה כלפי ירושלים. אולם בדידותה במערכה זו, אפילו שברגע האחרון אוליטו נציגי בריטניה, איטליה ושוודיה להימנע מהצבעה, מוכיחה, כי אין בהפלת ההצעות הסובייטיות־ערביות, כדי לעצור בעד הידרדרות נוספת בעתיד הקרוב הנראה לעין.

בכוח ה„וטו" האמריקאני נמנעה במועצת הביטחון החלטה אוטומטית. אולם הדיון עצמו בהשתתפות נציגי אש"ף וכן התומכים בהצעות ההחלטה הקיצוניות, בתוכם מדינות בעלות השפעה בזירה הבינלאומית כגון צרפת, יפאן ורומניה, בהכרח שידאיג את כל מי שחרד להידרדרות מלחמתית במזרח־התיכון. נציג אש"ף, בהגיבו על הפלת המועצה, אף הבטיח להמשיך ב„מלחמה לשחרור פלסטין".

ה„וטו" האמריקאני ועיתויו, יום בואו של ראש ממשלת ישראל לביקור רשמי בארצות־הברית, מצד אחד, יש בו כאמור גילוי אהדה והזדהות עם הקו של ירושלים בכל הקשור באש"ף, מצד האחר היה בצעד זה הפגנת כוח של ארצות הברית, הן כלפי ברית המועצות והן כלפי סוריה — יוזמי הדיון — כי גם להבא תוסיף להחזיק בהפתח להסדר במזרח התיכון. כי אילו סמכה ואשינגטון את ידיה על ההצעות הסובייטיות־ערביות, היתה מפסידה את המעמד המועדף ברוב מדינות ערב שהתחזק עוד יותר עם חתימת הסדר הביניים בין ישראל למצרים וכן היה נשמט מידיה המעמד המיוחד השמור לה בוועידת ג'נווה. הרמזים המגיעים מוואשינגטון, כי בדעת הנשיא פורד לערוך ביקור רשמי במזרח התיכון, אף מחזקים הנחה זו. בדעת ארצות הברית להמשיך בתפקיד התיווך שנטלה על עצמה וכן ב„תנופה המדי־נית" בסכסוך הישראלי־ערבי. ומכיוון שכך, אחרי שארצות־הברית פרעה את שטר ההתחייבות שלה כלפי ישראל עם ההצבעה במועצת הביטחון, היא עלולה להגיש חשבון מקביל לממשלת ישראל, בצורת לחצים, לסייע לפתח את „התנופה המדינית" והפעם בחזית הירדנית דווקא.

אין ספק שנושאים אלה יעמדו, בין היתר, במרכז השיחות שמקיים ראש הממשלה יצחק רבין בוואשינגטון עם ראשי הממשל האמריקאני. מחוגי ה„סטייט דיפרטמנט" אף נמסר, כי ההסדרים הקשורים באספקת ציוד צבאי יהיו קשורים בעתיד בהסדרים מדיניים בין שתי המדינות. אמנם, הדברים סתומים ולא מפורשים, אך במקרה דנן די לחכימא ברמיזא...

זאת ועוד: לקראת הדיון במועצת הביטחון ניסתה ארצות־הברית להשפיע על ישראל שלא להחרים את הדיונים. בעלי „העצות הטובות", כדרכם, הדגישו את התועלת המרובה שיש בהצגת העמדה הישראלית, מול הטיעונים של אש"ף. כיום, בסיכום הדיון, נראה שלא זו בלבד שישראל צדקה בעמדתה, אלא באי־השתתפותה בדיונים אף הבהירה בצורה חד־משמעית, כי לא תישא ולא תיתן בשום פורום בינלאומי שבו ישותפו נציגי ה־מרצחים. דומה שיש יסוד סביר להנחה שהעמדה הישראלית התקיפה השפיעה לא במעט על סיכום הדיון ותוצאותיו. לפיכך, גם בעתיד דרושה עמדה ברורה שאינה ניתנת לפירוש דו־אנפי, כדי להדוף את הלחצים.

העמדה הישראלית הברורה מזה ותקיפותה של ארצות הברית מזה, מנעו הידרדרות מידית במזרח התיכון. אין ספק שהערבים בעזרת הסובייטים לא ירפו ממאמציהם, כדי להחריף את המצב, בפרט שיצאו מעודדים מהתמיכה הבינלאומית בהצעותיהם. אולם, אם רוצים למנוע הידרדרות הרי זו תימנע לא בסחף מהעמדות המוצהרות אלא מתוך עקביות ודבקות בעקרונות שהדרך לשלום מובילה דרך ההחלטות של מועצת הביטחון 242 ו־338, המצדדות במו"מ לשלום בין הצדדים ותיאום גבולות שלום וביטחון ביניהם.

### „דוברי אש"ף" בתקציב ציוני

אין זו הפעם הראשונה שאנו עדים לחריגים בתנועה הציונית. לפני זמן לא רב פורסמה חוברת תעמולה בנוסח אש"ף באמריקה הדרומית, על חשבון תקציבה של מחלקת ההסברה שליד התנועה הציונית העולמית. לאחרונה קיבל ארגון הסטודנטים היהודים ווג"ס החלטה בזכות אש"ף והקמת מדינה פלשתינאית, בין ישראל לירדן. אולם זו הפעם הראשונה שחבר ההנהלה הציונית ולא סתם חבר, אלא ראש מחלקת הנוער והחלוץ, מצטרף לדעות יוצאות דופן אלה.

ראש המחלקה לנוער החלוץ — אומרת הידיעה — סמך ידו על ההחלטות של ארגון הסטודנטים היהודיים „ווג'ס" בעניין אש"ף ואף צירף, כלשון ההודעה, „בסמך" משלו בעניין זה. אמנם אין לדרוש קולקטיביות רעיונית בתנועה הציונית. זכותו של כל אחד להחזיק בדעותיו, אבל יש להבדיל בין סתם חברים בתנועה הציונית, לבין ראשי התנועה. ראש מחלקת הנוער וה־חלוץ שכבר עצם השם של מחלקתו מעיד על מגמותיה היהודיות, אם הוא מעוניין להיות „מליץ יושר" לאש"ף ושותפיהם, בדין שיתפטר תחילה מתפקידו ורק אחר כך יצטרף לשמאלנים הקי־צוניים שאינם נרתעים מלפגוע באינטרסים החיוניים של מדינת ישראל.

גם אם התנועה הציונית העולמית אינה סניף של ממשלת ישראל, מחובת ראשיה שלא לפגוע בעיקרים הקשורים בעצם קיומה של המדינה. יתירה מזו, עד כמה שידוע, לא הקונגרס הציוני, לא הוועד הפועל הציוני ואף לא הנהלת הסוכנות היהו־דית, או הנהלת ההסתדרות הציונית העולמית קיבלו החלטה בעניין הפלשתינאים שהיא שונה מזו המיוצגת על־ידי ממשלת ישראל. אם כן, על דעת מי ובשם מי, מדבר ראש המחלקה לנוער והחלוץ בהסתדרות הציונית, בהגינו על העמדה היוצאת דופן של ארגון הסטודנטים ווג'ס?

בישיבת הנהלת הסוכנות וההנהלה הציונית השבוע, נמסר כי בשבוע הבא תקיים ההנהלה הצבעה, על ההחלטה להפסיק את התמיכה של ההסתדרות הציונית בפעולות של ווג'ס. בינתיים מבקש היו"ר לברר פרטים — אומרת ההודעה. כמובן שיש לברר תחילה את כל הפרטים, אבל בלא כל קשר, אם יופסק התקציב של ווג'ס, אם לא, יש לבחון ובאופן דחוף ביותר את המגמות היוצאות דופן של ראש מחלקת הנוער החלוץ של ההסתדרות הציונית.

מחלקה זו יש לה תפקידים רציניים ביותר בעולם היהודי, בקירוב הנוער היהודי למדינת ישראל; האם על־ידי קיפול הדגל הציוני המקורי, בפני הפלשתינאים ודובריהם — ראשי אש"ף — תושג מטרה זו?

דרוש בדק בית ובהקדם!

### תעלולי „אגד"

ראשי הקואופרטיב המונופוליסטי לתחבורה ציבורית — „אגד" — מתעללים בממשלה, בוועדת הכספים של הכנסת וב־ציבור הנוסעים וככל שגוברת חוצפתם, כן הולכת ונחלשת תקיפותם של אלה הממונים על הסדר ועל החוק במדינה. במקום להציג אולטימאטום ל„אגד" שאם לא יפעיל מיד את התחבורה הציבורית תוחרם החברה, או יוצא רישיון להקמת חברה מתחרה — מרכינים ראש, בתוספת הבטחות בנוסח המקובל: אנא שובו לעבודה והכל יבוא בשלום על מקומו.

ייתכן שצודקים ראשי „אגד" בטיעונם הבסיסי, כי יש למצוא פתרון כולל לבעיית הגרעונות בלא שיצטרכו לעמוד מדי חודש בחודשו כ„פרנסי ד'". אמנם אין לזלזל בזכויות החברים אשר בעמל שנים השיגו מה שהשיגו וספק אם יש זכות מוסרית לדרוש דווקא מהם לוותר על ערך המניה שלהם, על ידי הפקעת המניה ורווחיה לשם כיסוי גרעונות. אבל אין כל הצדקה להחזיק את ציבור הנוסעים כ„בני ערובה" במאבק בין הקואופרטיב לבין הממשלה וועדת הכספים.

על חברי „אגד" לסמוך על הגורמים הציבוריים שעד כה לא קיפחו אותם וברוב המקרים אף העדיפו אותם, שיקיימו דיון ובירור לגופו של עניין, כדי לסלק את אי־ההבנות ובעיקר לבנות בסיס כספי איתן לתחבורה הציבורית. הבירור שנערך תחת החרב המלופה של השביתה, גם אם יסתיים לשביעות רצונם של חברי „אגד" סופו לפעול כבומראנג נגדם. גם אם משרד התחבורה יבטיח הזרמת כספים נוספים מעבר לחמישים המיליון המובטחים אין כל ביטחון שוועדת הכספים תאשר זאת באופן אוטומטי. השאלה היא: האם מוכן „אגד" להתניע את גלגלי האוטובוסים על פי ההצעה שאושרה על־ידי ועדת הכספים של הכנסת, או לא?

ייתכן שעם פירסום הדברים תימצא הנוסחה הגואלת אשר תאפשר לחברי מזכירות „אגד" להפעיל את התחבורה הציבורית, אבל לא יהיה בכך משום פתרון כולל לבעיה, באשר גם לדעת חברי המזכירות של הקואופרטיב לא תיפתר, עם הזרמת המיליונים לל"י ואף לא עם הזרמת מאה וחמישים מיליון ל"י. דרוש פתרון כולל. לפיכך שני הצדדים ייטיבו לעשות אם יחתרו לפתרון כולל ולא יסתפקו עוד בהטלאת טלאים.

המשבר ב„אגד" מחייב בדיקה יסודית של משק התחבורה הציבורית. לא נוכל עוד להתקיים על אילתורים בלבד.

---

פריס האו"ם, 27 (ע"ר, יופ"יע, ע"פ) — ארה"ב הטילה אמש וטו על ההחלטה של מועצת הביטחון שנועדה לאשר את זכויות הפלש־תינים למדינה משלהם במזה"ת ולדרוש את נסיגת ישראל מכל השטחים הערביים הכבושים.

מיד לאחר מכן פירסם משרד החוץ האמריקאני הודעה בוושינגטון, בה נאמר כי ארה"ב תפעל בחודשים ה־קרובים למען הסדר באיזור, וכי „ה־מאמצים שלנו ידברו בעד עצמם".

הווטו, ה־13 מצד ארה"ב, הוטל לאחר ש־9 מדינות הצביעו בעד הצ־עת החלטה של 6 הארצות הבלתי מזוהות, 3 מדינות (בריטניה, שוודיה ואיטליה) נמנעו, ואילו סין ולוב סירבו להשתתף בהצבעה. על פי ה־תקנות של מועצת הביטחון, הושמה ההצעה לאל ע"י ההצבעה השלילית של ארה"ב.

בעד ההצעה הצביעו בנין (דהו־מיי), צרפת, גיאנה, יפאן, פקיסטאן, פנמה, רומניה, ברה"מ וטנזניה. 9 קולות הם המינימום הדרוש כדי ל־אשר החלטה במועצת הביטחון.

**נדחתה הצעת התיקון של בריטניה**

לפני ההצבעה, הגישה בריטניה הצעת־תיקון, אולם זו נדחתה, מכיוון שרק 4 מדינות הצביעו בעדה, 2 הצביעו נגדה ו־9 ארצות נמנעו.

התיקון הבריטי קבע, כי הצעת ה־החלטה של הארצות הבלתי מזוהות אינה יכולה לבטל סעיפים כלשהם של ההחלטות 242 ו־338, שנקבעו כבסיס למאמצי השלום של האו"ם במזה"ת אחרי מלחמת ששת הימים ומלחמת יום כיפור.

צרפת, בריטניה, שוודיה ואיטליה הצביעו בעד תיקון זה, ואילו לוב וסין התנגדו לו. יתר החברות נמנעו.

**מויניהאן מסביר את הווטו**

בהסבירו את הויטו על הצעת ה־החלטה הפרו־פלשתינית, אמר שגריר ארה"ב דניאל מויניהאן, כי החלטה זו היתה משנה את המסגרת הקיימת של מאמצי השלום במזה"ת, „בדרכים שהיו מזיקות בצורה רצינית לעתיד מהלכי השלום".

הוא גם אמר, כי ארה"ב תתמיד במאמציה למציאת שלום באיזור.

המסגרת אליה התייחס מויניהאן היא ועידת השלום שנפתחה בדצמבר 1973 בג'נווה, על בסיס ההחלטות 242 ו־338. מסגרת זו גם הובילה בינתיים להסכמי הפרדת הכוחות בין ישראל לבין מצרים וסוריה.

**הודעת משרד החוץ האמריקאני**

בהודעה שפורסמה ע"י משרד ה־חוץ האמריקאני לאחר ההצבעה, נא־מר:

„אין זה ריאליסטי לצפות שצד אחד לסכסוך יסכים להשתתפותו של צד אחר במו"מ, אם מדיניותו של הצד האחרון היא לשאוף לחיסולו של הראשון כמדינה. עד כמה שהדבר נוגע לארה"ב, אין סיכויים למסגרת לניהול שיחות המטילה ספק בקיומה של מדינת ישראל".

מזכיר האו"ם ולדהיים, שנשא את דברו במועצת הביטחון מיד לאחר הוטו האמריקאני, אמר כי יש חרדה כללית וגוברת בקהילה הבינלאומית לנוכח הקשיים הגדולים שבהם נתק־לים בהחתירה לשלום, קיפאון יכול רק להוביל לתסכול נוסף, וזה יוביל באורח בלתי נמנע לאלימות נוספת.

הודעות התגובה של שגרירי ערב — שגריר מצרים עבדל מגיד, אחד ממספר נציגים ערביים שהביעו אכ־זבה מן הווטו האמריקאני, אמר ש־מצרים רואה את הצעד האמריקאני „בהתרגשות צער עמוקה ותדהמה". ה־וטו, לא יפגע בזכויות הפלשתינים כי אם יפריע רק לתהליך השכנת של שלום צודק ובר־קיימא — אמר.

שגריר ירדן עבדול חמיד שראף אמר, כי ע"י הטלת וטו נגד הצעת ההחלטה מתונה ושקולה, החמיצה ארה"ב הזדמנות נדירה להכשיר את הקרקע לתהליך שלום מחודש.

שגריר סוריה אמר, כי למרות „ריכוכים" של הרגע האחרון ואי־יכולתה של המועצה לקבל החלטה בגלל הוטו האמריקאני, זכתה הצעת ההחלטה בתמיכתם של רוב המדינות הדמוקרטיות.

**הרצוג: הוטו האמריקאי — תרומה חשובה למען היציבות במזה"ת**

שגריר ישראל באו"ם חיים הרצוג קבע, בהודעה בכתב שפורסמה בתום ההצבעה, כי הצבעה של ארה"ב היתה „תרומה חשובה למען היציבות במזה"ת ולקידום מאמצי השכנת ה־שלום".

הוא גם אמר כי יש להצטער על שמדינות ידידות של ישראל „ראו לנכון לאשר החלטה שנועדה למעשה לחסל את החלטת מועצת הביטחון 242 ולהרוס את מנגנון־השלום הקיים במזה"ת".

הוא הדגיש, כי ההתפתחויות ה־אחרונות במועצה רק „הצדיקו את העמדה שנקטה ישראל, והוכיחו כי אין כל צורך מעשי לדיון עקר ומסוכן זה".

הוסיף, כי מעניין שהמועצה מצאה לה זמן לדון ב„החלטה עקרה זו... בעוד שלא מצאה לנכון לטפל בטרגדיה המבעיתה בלבנון".

## אלון הביע בפני שגריר צרפת מורת רוח מההצבעה במועה"ב

שר החוץ יגאל אלון הזמין אליו אתמול את שגריר צרפת בישראל ז'אן אריל והביע בפניו את מורת רוחה של ישראל על הצבעתה של צרפת בסיום הדיון המזרח התיכו־ני במועצת הביטחון.

שר החוץ ביקש מן השגריר להע־ביר לממשלתו את אכזבתה העמוקה של ישראל מן העובדה כי הממשלה הצרפתית — יחידה בקרב מדינות אירופה המערבית — נתנה את ידה להצעת ההחלטה החד צדדית נגד ישראל, אשר אילו נתקבלה היתה פוגעת קשות בתהליך השלום באיזור.

מר אלון ציין כי אחרי הכשלת ה־מאמץ הסורי—אש"פי—סובייטי במו־עצת הביטחון, הדרך היחידה לקידום השלום היא כינוס ועידת ג'נווה על פי ההחלטות 242 ו־338, ועל פי מכתב ההזמנה המקורי של מזכ"ל האו"ם.

במסגרת זו ניתן יהיה לפתור את כל בעיות האיזור ללא יוצא מן ה־כלל.

**חשיבות הווטו האמריקאני**

בתכנית „מבט" בטלוויזיה אמר שר החוץ אלון כי ארה"ב עמדה ב־התחייבויותיה בכל המהלכים מאז ש־נפתחו דיוני מועצת הביטחון ועד להצבעה הסופית השלילית של „ה־תשע". למעשה ביטלה ההצבעה של ארה"ב את הערך האופרטיבי של החלטת המועצה.

החשיבות שבהצבעה איננה רק ב־כך שארה"ב עמדה בהתחייבותה — אלא גם בכך שהווטו האמריקאני לא רק שמונע קבלת החלטה מזיקה ושלילית שהיתה, אולי, מאיצה את ההדרדרות במזה"ת — אלא שע"י הווטו הזה תוקן המעוות שארע לנו בהצבעה פה־אחד בהחלטת מועה"ב מ־30 בנובמבר.

## ח"כ בן מאיר קורא להזעיק דעת הקהל נגד כוונת צרפת למכור כור גרעיני לעיראק

מאת סופרנו בכנסת

חה"כ ד"ר יהודה בן מאיר הציע אתמול לכנסת להזעיק את דעת ה־קהל בצרפת ובעולם כולו נגד „שי־תוף פעולה" מזיק זה שבין ממשלת צרפת לבין עיראק, זו המצהירה על כוונתה „לחסל את ישראל", ולספק לה מידע וחומר גרעיני. הנואם סיפר שלפני זמן קצר אף צורף לצוות שגרירות צרפת בעיראק נספח ל־ענייני גרעין.

הוא אמר שאסור לעבור בשתיקה לשמע הידיעות שצרפת עומדת „להע־ביר כור גרעיני לעיראק. שוא יאמ־רו שאין זו מדינת עימות לנו כי הרי ידוע שעיראק השתתפה בפו־על במלחמת יום כיפור נגדנו.

לפי ידיעות המגיעות מלונדון ו־מפאריס עומד ראש ממשלת צרפת להתעכב בחודש הבא בבגדאד, כא־שר יחזור מסיור בהודו, כדי לסכם עם שלטונות עיראק הסכם על ה־כור.

אסור לעבור לסדר היום כי מה ש־קורה עכשיו בין צרפת ועיראק יוצר מצב חמור. זה צעד נוסף במדיניותה של צרפת, שכן העוינות של עיראק כלפי ישראל ידועה לה.

**מחאה חריפה נגד הצבעת צרפת**

בפתח נאומו הביע ד"ר בן מאיר מחאה חריפה כלפי ממשלת צרפת על הצבעתה במועצת הביטחון. זוהי מדיניות שריח הנפט, האינטרסים ו־רדיפת הבצע נודף ממנה. שותפיה של צרפת בשוק האירופי המשותף — בריטניה ואיטליה — נמנעו בהצבעה על הצעה זו. אפילו שוודיה הנייטרלית, שהצביעה בעד הזמנת אש"ף לישיבת מועצת הבטחון, לא יכלה להרחיק לכת עד כדי תמיכה בהצעה, והצבעה ורק צרפת לבדה, מכל העולם המע־רבי החופשי נתנה את הקול המכריע שיכול היה להעביר את ההחלטה, אלמלא הווטו האמריקאי.

## החה"כים שיינמן ופרידמן דוחים הצעת החוק להתרת הפלות

מאת סופרנו בכנסת

נגד המגמה הפסולה שבחוק המוצע להיתר הפלות, להתיר כל רסן ולהפק־יר המצפון, יצאו החכ"ים פנחס שיינמן ושמחה פרידמן בנאומיהם ב־כנסת.

ח"כ שיינמן ראה בחוק המוצע כ־גזירת כלייה, חלילה, על עם ישראל. בגוף החוק יש סתירה וניגוד לצדק הטבעי הקובע כי בכל מקרה של פגי־עה בגוף או ברכוש, מקצוע או מעמד וכדומה יש לתת לנפגע הזדמנות הה־גנה להשמיע את טענותיו, אם כן היינתן לעובר במעי אמו לטעון את טענותיו? מגוחכת טענתן של החב־רות גרוסמן, אלוני, פרידמן שלידה מסוכנת פי כמה מהפלה מלאכותית, לדעת רופאים מומחים.

ח"כ שיינמן ביקש מחברות הכנסת הנ"ל לזכור את הצו „לא תרצח", ו„כל המאבד נפש אחת כאילו איבד עולם מלא".

**מתי אדם אדון לגורלו?**

חה"כ פרידמן, בנאומו הזכיר ש־הנושא הנדון נמצא בפרשת השבוע, פרשת משפטים, „כי ינצו אנשים ונגפו אשה הרה" וכו'.

הנואם הזהיר מפני קבלת חוק כזה העלול להוות מעוות שלא במהרה ניתן לתיקון. הוא הציג שורה של שאלות למציעי החוק: האם חוק כזה יחזק את הערכים המוסריים של ה־חברה שלנו? מה פשר העיקרון של „אדם אדון לגורלו" ומתי זה הופס? מר פרידמן לגלג על הללו המכרי־זים בגאווה שהחוק המוצע כאילו הוא „חוק מודרני ומתקדם", ואמר שזה למעשה, היה בשנת המא־תיים לספירה, בתקופת התרבות ה־רומית, במושגי העולם הפגאני ש־„החוק ימשיך לחיות" כפי שהיה ב־ספרטה.

## פורד מכריז

(סוף מעמוד ראשון)

מוכנסת מקום בולט בהסטוריה בזכות מאמציו האישיים למען השכנת שלום במזה"ת ובעולם.

עוד אמר רבין, כי ישראל אסירת תודה לנשיא פורד על ידידותו ועל תבונתו. הוא שיבח את התפקיד שממלאת ארה"ב בקשר עם מה שעשוי להיות התחלת תהליך השלום במזרח התיכון.

רבין הגיע לוואשינגטון יום לאחר שארה"ב הטילה וטו על החלטה של מועצת הבטחון, שקראה להקמת מדי־נה פלשתינית עצמאית ולנסיגה יש־ראלית מכל השטחים הערביים שנכ־בשו במלחמת ששת הימים.

מקורות דיפלומטיים אינם צופים שהשיחות שיקיים פורד עם רבין יביאו לפריצת דרך דיפלומטית רחבת ממדים.

**פורד יפעיל לחץ על רבין**

עם זאת אמרו המקורות שהנשיא יפעיל „לחץ רב" על מר רבין ויב־קש שישראל תגלה נכונות כדי לאפשר הגמשה, שתבטיח התקדמות נוספת של המאמצים להשכנת שלום במהלך שנה זו.

הצהרתו של מר רבין כי ישראל תעשה „כל מה שניתן להעשות על פי ההגיון" תוארה כאן כביטוי לעמ־דה הזהירה שנוקטת ממשלת ישראל.

מהבית־הלבן נמסר בינתיים, כי מצפים שסדר היום יכלול דיון בתכ־נית המוכנית של הנשיא לבקר במזרח התיכון לקראת סוף חודש אפריל או בתחילת חודש מאי.

לקראת ביקורו של ראש הממשלה בוואשינגטון הכחיש דובר השגרי־רות בצורה נמרצה את הידיעות ש־פורסמו באמצעי התקשורת, שלאור העובדה ש־1976 היא שנת בחירות רוצה מר רבין לבלום את מאמצי השלום האמריקאניים במזה"ת.

„למעשה המטרה הראשית של ה־ביקור היא — לגבות ולגבש תיאום של המדיניות הישראלית האמרי־קאנית לשנת 1976, מאחר שלדעתנו אין זה משנה אם זו שנת בחירות או לאו" — אמר הדובר.

עוד אמר דובר השגרירות כי בי־קורו של מר רבין בארה"ב יאפשר לו להציג את עניינה של ישראל בפני העם האמריקאני.

„אנו מאמינים שעלינו לקבל סיוע, שיספיק כדי לאפשר לנו להמשיך ולהגן על עצמנו" — אמר דובר השגרירות.

**הודעת הבית הלבן לאחר שיחת פורד—רבין**

פורד ורבין קיימו שיחה שנמשכה 90 דקות במשרדו של הנשיא. בהוד־עה שנמסרה לאחר מכן לעיתונות צויין הבית הלבן כי הנשיא וראש ה־ממשלה החליפו דעות על המצב ב־מזה"ת מתוך כוונה לגלות דרכים ש־יאפשרו המשך התהליכים להשכנת שלום. הנשיא הצביע על חשיבות שיחות אלה לגיבוש רעיונות על הצעדים שיש לנקוט במסגרת הדיו־נים המקיפים עם הצדדים המעו־רבים. הוא חזר על החלטתו הנחושה למנוע הפסקה במו"מ.

נוסף על הדיונים שנגעו ל„דיפלו־מטיית השלום", סקרו הנשיא ומר רבין גם „היבטים שונים של היחסים הדו צדדיים האמריקנים־ישראליים, כולל תוכניות לסיוע כלכלי וצבאי לישראל. הנשיא חזר ואישר את הת־מיכה האמריקנית המסורתית בבטחון ישראל.

רבין ופורד ימשיכו מחר (היום) ב־דיוניהם.

## נחנכה ספריה במדרשיית נועם לזכר 26 בוגריה שנפלו במלחמות

### הרמטכ"ל משבח את החיילים הדתיים ומציין כי המפקדים מחזרים אחריהם

„על החיילים הדתיים, האמונים על אהבת העם ואהבת המולדת, להשתלב יותר ויותר בכל השלו־חות הזרועות של צה"ל וביחוד ביחידות השדה בכל הרמות" — אמר אמש הרמטכ"ל, רב אלוף מ. גור, במדרשיית נעם בפרדס־חנה, שם נערך טקס חנוכת אולם עיון וספריה לזכר 26 בוגרי המדרשיה שנפלו במערכות ישראל.

בדבריו ציין הרמטכ"ל את הגידול המרשים של מספר החיילים הדתיים בצה"ל ואמר כי „מפקדים מחזרים אחריהם, כדי לצרפם ליחידותיהם" וכי נמצאה הדרך לשלב חיי צבא עם חיי רוח ודת".

הרמטכ"ל הדגיש בחיוב את ריבוי החיילים הדתיים, ביחוד מישיבות ההסדר, בציינו, שמאחוריהם עוצמה רוחנית ונפשית כבירה". הוא קרא לחיילים הדתיים להרים ממעמדם ה־רוחני לכל יחידות צה"ל.

בטכס השתתפו בני המשפחות ה־שכולות, הרב הראשי הראשון־לציון הרב הראשי לצה"ל אלוף מ. פירון, רבנים מהסביבה ואורחים רבים. דב־רים לזכר הנופלים אמר שר הסעד זבולון המר. הנחה את הטקס, מנהל המדרשיה ישראל זדן.

דברי הלכה לזכר הנופלים אמרו רבה של המדרשיה, הרב יהושע יגל, הרב של פרדס־חנה־כרכור ת. י. לוין והרב הראשי לישראל עובדיה יוסף. בשם המשפחות השכולות דיבר מר פ. ירון.

### נחנך בית החייל בחיפה

בנוכחות אורחים מצרפת, נחנך אמש „בית החייל" בחיפה, הנושא את שמו של הגנראל הצרפתי פייר קניג, גי־בור ביר חכים וידיד גדול לישראל.

## קהל רבבות בלוויית אונטרמן

(סוף מעמוד ראשון)

להמשיך קיומו ולהנציח בכך את זכרו של המנוח.

**ד"ר רפאל: הלכה מאתנו דמות רבנית משורש קדמונים**

שר הדתות ד"ר יצחק רפאל, אמר כי ממשלת ישראל משתתפת את צערה בצער העם כולו על הסתלקותו של זקן רבני ישראל, הרב הראשי לש־עבר הגרא"י אונטרמן זצ"ל. הלך מאתנו שבע ימים ועתיר מעשים גדולים, שרשמם יעמוד לימים רבים. לכל אורך דרכו ובכל תחנות חייו עשה ציונים לתורה, העמיד תלמידים הרבה, אירגן קהילות ובנה ביהדות תורה וחסד במסירות ובכשרון. „הוא חי עם הציבור כולו, ידע בעייתיו ונשא בעול דאגותיו. התמזגו בהג־רא"י אונטרמן אהבת ה', אהבת אר־צו ואהבת תורתו. לא היו בו לא שנאה, לא קנאה ולא תחרות. היה איש נעים הליכות שהמיד השרה רוח טובה על כל הבאים עמו במגע. הלכה מאיתנו דמות רבנית בעלת משורש קדמונים ומדור נפילים — אמר שר הדתות.

**הרב אוירבאך: עולם הרבנות אבד דמות מאצלת**

הרב ש. ז. אוירבאך, ראש ישיבת „קול תורה" בירושלים אמר, כי יש לראות במות המנוח כמו ספר תורה שנשרף, שיש בו צער גדול וכל בית ישראל יבכו את השריפה אשר שרף ה'.

הרב אוירבאך ציין את דרכו בעו־לם הרבנות כאיש שדעתו דעת תורה, כרב ראשי לישראל שידע להשפיע ולהדריך את העם. בפטירתו אבדה לעולם הרבנות דמות מאצלה ונעלה ועל כן גדולה האבידה.

מבית הלוויה בסנהדריה יצא מסע הלוויה באוטובוסים לבית העלמין בהר־הזיתים. נשאו את הארון רבנים ראשיים, אבות בתי דין ורבני ערים. משער הכותל צעד לפני הארון.

**הרב הראשי פרנקל: הכהונה הניח יסודות למבנה הרבנות בת"א**

ליד הקבר הפתוח הספיד הרב יצחק ידידיה פרנקל, רבה הראשי של ת"א שאמר כי תקופתו של המנוח ברבנות בת"א, היתה התקופה פאר, שבה הניח את היסודות למבנה הרבנות, בתי הדין אשר משמשים דוגמה ומופת עד היום.

החזן אמר „אל מלא רחמים" ובניו של המנוח אמרו קדיש.

כוחות משטרה מתוגברים שמרו על הסדר לאורך כל מסלול הלוויה.

**חברי מועצת הרבנות הראשית התייחדו עם זכרו של הגרא"י אונטרמן זצ"ל**

בעקבות פטירתו של הגרא"י אונ־טרמן זצ"ל התכנסו אתמול חברי מועצת הרבנות הראשית לישראל לישיבת התייחדות עם זכרו של ה־מנוח. הרבנים ספדו, [illegible] העלו קווים לדמותו ולפעלו המבורך בישראל של הגרא"י אונ־טרמן ז"ל במשך עשרות בשנים, תחילה כרב ראשי ת"א ולבסוף כרב ראשי לישראל.

## אלון: ישראל עוקבת בעירנות אחר הפיתוח הגרעיני במדינות ערב

מאת סופרנו בכנסת

ממשלת ישראל עוקבת בעי־רנות ובדאגה אחר שיתוף ה־פעולה בין מדינות ערב לבין מדינות מפותחות בתחום ה־גרעיני — הודיע אתמול שר החוץ יגאל אלון. שה"ח הוסיף שהממשלה פועלת למניעת סכנות אלה של מתן ידע וחומר גרעיני ל־ערבים. קיבלנו בספר הבהרות ומס־שיכים בטיפול בנושא זה.

השר אלון אמר זאת בהציעו ל־דון בוועדה בהצעתם של החכ"ים ד"ר י. בן מאיר, ע. נוף, י. שפירא, והגב' הרליך. המציעים הסכימו והנו־שא — אספקת כורים אטומיים מ־צרפת לעיראק — הועבר לוועדת החוץ והביטחון.

לשאלתו של ח"כ פעיל מפני מה רק מצרים ואירן הסכימו לחתום על אמנה נגד הפצתו של הנשק הגרעיני — השיב מר אלון שישראל מוכנה להשתלב במו"מ זה בתנאי שההסדרים ייעשו במישרין ע"י נצי־גי מדינות האיזור עצמם, כמו המו"מ בין מדינות אמריקה הלאטינית.

שה"ח הדגיש שעל הצעה זו חזר זה בעצרת האו"ם, אולם שכנינו מס־רבים עדיין לקבל את הצעתנו.

ילדי יהודי עם אימם מופיעים בפני הציבור במלון „פאלי" בת"א

# בין הפטיש והסדן

## כורים אטומיים מצרפת לעיראק [אתמול בכנסת]

ארבעה חכ"ים, ד"ר י. בן מאיר, עקיבא נוף, י. שפירא, הגב' הרליך, גילגלו אתמול בכנסת הכנה מוכוונת לפיהן היכנה עיראק בצרפת כורים אטומיים, והגבעו דיון דחוף בנושא זה.

החכ"ים סיפרו כי צרפת הבטיחה לעיראק להקים בה מרכז מחקר שיכלול כור גרעיני בפיקוס „אוזירים", דוג־מת הכור שהפעיל צרפת ב־1966, בהס־פק של 70 מגאואטים (הכור בנחל שורק — הוא בעל 5 מגאואט).

**מה התחייבה צרפת?**

החכ"ים הנ"ל הדגישו שצרפת הת־חייבה להכניס לעיראק טכנולוגיה מודרנית מתקדמת. „לאמן אנשים ל־הפעיל בכורים אלה ואף לספק ל־הן החומר הגרעיני. נמסר שחברה צרפתית גילתה בעיראק מרבה אור־ניום עשיר.

**שליטים חמומי מוח**

הנואמים הזהירו מפני הסכנה של ייצור פצצה אטום ע"י עיראק, וזו הוליכה אתה נוספת בהתפצבותן הגר־עינית של מדינות ערב.

אגב כך הוזכר גם שארה"ב הבטי־חה למצרים שני כורים גרעיניים וכי במצרים נערך סקר סביבה הנדסיה של [illegible] להיבור נפץ גרעיני לחי־פירת תעלה באורך של 70 ק"מ בהיום ההכבון לקאטרה. ארה"ב הסכימה לתת [illegible] באמצעות חברה גר־מנית. לביצוע [illegible] זה. הטכניקה לזה דומה לטכניקה של ייצור ופי־צוץ פצצה גרעינית.

שליט בלתי מאוזן אחר, קדאפי ה־לובי, הודיע שבעתיד ייחד עוצ־מה של מדינה במספר פצצות אטום שבידה, והוא בא בדברים עם סו־ריה ואינדונסיה בנושא זה.

לפעילות הכבה עם צרפת: מפי־דה תספק לארה"ב מיליון טונה נפט בעבר הנכים הקרובות תמורת כו־רים אטומיים...

**למנוע אש מלוליית בלפרטים**

לעיראק, מבר"ב ילכאר מדינת ערב במקורות אנרגיה מבעים ודו־ליה: מים, נפט בשפע.

לפיכך תבעו החכ"ים הנ"ל מהכ־נסת לפעול בהקפה הסברה בינ־לאומית בתנופה אדירה נגד הכוו־נה להת בידי ילדים מיפרעים של כדור הארץ, את העלולה להביא שוא את האסון על האיזור המלא. כדרכו. הציע ח"כ פעיל להסיר את הנושא בסדר היום, כי הדרך היא שישראל תודיע שהיא נגד הכ־נסת נשק כזה לאיזור.

י. בן מאיר לפעיל: אתה לא מדי־אינג שום דבר, רק ההגנה על הפלש־תינאים, לא איכפת לך גם כאשר לישראל אין רצון וכוונה לפגוע ב־ערבים בעוד ששליטי ערב רוצים להשמיד את ישראל.

**לא יפורק מחנה עתלית**

ח"כ אברהם כץ יו"ר ועדת החינוך וההרבות פנה לשר החינוך על דעת הוועדה לעשות כל מאמץ אפשרי כדי לשמור את אופיו המקורי של מחנה העצורים בעתלית מקום בו בי־לו אלפי מעפילים הרשים רבים בת־קופת ההעפלה.

שר החינוך הודיע שמאמציו נשאו פרי ונציגי הסוכנות ישמרו חלק דגם מהמחנה ובו כמה צריפים מק־להה, עומדה שבירה.

**ביטויים ישוכתי אגד**

בהמשך הדיון בנושא התחבורה הציבורית קראו מספר חכ"ים מסי־עות שונות לאנשי „אגד" שיגלו תבו־נה, יפסיקו את השביתה השירותית ויציגו להצעות הוועדה ויחד יפעלו להבראת הקואופרטיב. השביתה היא „שיא החוצפה" — אמרו. הכל שיב־חו את עבודתו הגאה והסבלנית של הציבור. דיברו: ש. לורנץ, יצחק גולן, א. רונן (שהיה החריף מכולם בגינוי אנשי אגד).

הח"כ יוחנן באדר הכין הצעת־חוק פרטית שיחייב מפעילי תחבורה צי־בורית והכרעתה להיזקק לבוררות חו־בה, בכל מקרה של סכסוך.

**שורשי הפשע והאלימות**

בסיכום הדיון בכנסת בנושא רי־בוי מעשי הפשע האלימות נאמר מפי השר בין הלך רוח של „איש הישר בעיניו" לבין גל האלימות ו־הפשע הגואה במדינה.

**נגד בריחים מהוויזיונים**

לפני כן נשא שר המשטרה, הלל, נאום סיכום בו תקף בחריפות, ובצ־קיפין, חכ"ים (כאולמרט ושריד) ב־אמרו שהוא מהנא ב„בלשים הללו" גיכה מסך הטלוויזיה „המפענחים פרשייה סבוכות בהמישים דקות" וכל שוטרות שלהם לילה אחד מוצא ל־בהרת ביטוי בכותרות בעתונים...

השר הזה התריע על העליה המת־מדת בתיקי הפשיעה והאלימות, ו־הגידול המבוצע בעבריינות מסתכם השנה ב־11 אחוז.

**פירוק בביעת אלוני**

בכנסת נמסר אתמול סופית על הת־פילוג ארבעה חכ"ים מ„יעדי" לשתי סיעות: ש. אלוני וב. מואב יחזרו לסם ר"צ, מ. פרידמן וא. אליאב בקשו להיקרא „סוציאליסטית דמוק־רטית" והבקשה תידון, בוועדה הכנ־סת.

**חוק להיתר הפלות**

הגב' ה. גרוסמן, הביאה לקריאה ראשונה בכנסה חוק להיתר הפלות הפלאכותית. צוות של שבעים יוסמך לתת אישור להפסקה הריון במקרים שבשמירת סכנה להריי האשה, או ש־הוולד יהיה בעל מום.

תמכו בחוק הגב' אורה נמיר, ש. אלוני, מ. פרידמן וא. הרליך.

גישה שונה בכל הנאומים הנ"ל הביעו דוברי החזית הדתית (וב־ביניהם ש. שיינמן ושמחה פרידמן) וכן הגב' גאולה כהן.

הרב קלמן כהנא אמר שיום זה יירשם לדראון, כ"ש בו הבוי יהוו־דה בעלילים ליטויים עם פרשמיסים ההפי־ליכים להיות „בכל הגויים".

יונה כהן

## נסתיים עוד מחזור של לימוד המשנה היומית

באחת מסיבות סיום של המחזור ה־חמישי של שישה סדרי משנה, במסי־גרת למפעל שיעורי המשנה היומית, נערכו אלפי ברחבי הארץ. עם זאת נפתח המחזור השישי בלימוד במסכת „ברכות".

באחת המסיבות מסר מרכז המפעל, הרב שלמה שמגבל, כי המפעל, ש־נוסד על ידי אבי הרב יונה שמגבל ז"ל לפני 52 שנה, בלוק כיום כ־120 אלף צעירים, גם בארה"ב, בריטניה ובלגיה נערכות מסיבות בלימוד המשנה היומית, הן מאורגנות על ידי איגודי הרבנים ואגודות בתי הכנסת. הגילוי גם על ידי [illegible] מחנכים בארצות הברית גם לימוד המשנה היומית [illegible] „בני עקיבא" „צ"א".

## האמנם נשלטת תל־אביב ע"י „העולם התחתון"?!

(ח"פ־ן) מסקנתו החד־משמעית של מר נחום רז (הבערך) בפתח דיוני מליאת מועצת עיריית תל־אביב, השבוע, כי „תל־אביב נשלטת ע"י העולם התחתון", נר־אית אולי קצת מופרזת, אך בלי־ספק שהתיאור המפורט של מוק־די הפשע בעיר, אותם שאב מר רז בשיחות מושכות עם קציני משטרה וביקורים ב„שטח", חייב להדאיג.

# תצפית

חברי מועצת העירייה והפקידים הבכירים שנוכחו בה, לא ערערו על ממצאיו של מר רז, ולא היה גם כל נסיון של התחמקות מל־קיים דיון מיוחד בנושא, אם כי ראש העיר מר להט הבהיר ש־הנושא בכללותו נמצא בטיפולה של המשטרה.

אך כשהמצב מבחינת הבריד־נות, האלימות, גביית „דמי ה־חסות", הזנות ההימורים ושלא לדבר על מוקדי הסמים, מחמיר מיום ליום, אין פרנסי העיר ה־גדולה יכולים להישאר אדישים.

הנושא, אמר ראש־העיר, אינו יכול להידון בפורום ציבורי. ה־שאלה היא למה? ובלי ספק ש־בעקבות לחצם של חברי העירייה וגורמי ציבור אחרים, צריכה תל־אביב כולה לצאת משיגרת חייה ולראות מה נעשה סביבה ומה שיש לעשות בנדון, ויפה, אומרים שעה אחת קודם!

✱

### סימני נפט נתגלו ב־1914 ליד אל־חמה

(אריה מאיר) בשנת 1914 זמן מה לפני פרוץ מלחמת ה־עולם הראשונה נתגלו סימני נפט בקידוח במקרין, לא הרחק מאל חמה, ע"י המהנדס והארכיאולוג גוטליב שומכר — סיפרה בתו של שומכר, גב' גלי מרצ־ינקובד־סקי, אשר מסרה בימים אלה ל־מוזיאון לאומנות עתיקה בחיפה מסמכים ויומנים וצילומים של אביה מסוף המאה הקודמת ו־תחילת מאה זו.

בין הצילומים גם צילום של קידוח נפט, אשר המקדח שלו הופעל באמצעות קטר רכבת ישן, שניזון מפחמים. גב' מרצ־ינקוב־סקי, שהיא כיום כבת 80, סיפרה כי בגלל פרוץ מלחמת העולם ה־ראשונה נאלץ אביה להפסיק את הקידוח, לאחר שנתגלו כבר סי־מנים ראשונים של נפט.

שומכר שהיה מהנדס במקצועו, השאיר יומנים וצילומים המתא־רים בפרוטרוט את הסקר שערך בגולן בין השנים 1895—1914, ו־על פגישותיו עם ארכיאולוגים. כן השאיר מסמכים על תפקידו בשנת 1915 כאחראי על אספקת המים לארמיה הגרמנית הרביעית ששהתה אותה עת בסיני. בין ה־צילומים גם זה של המזח הרא־שון שנבנה בחיפה בסוף המאה הקודמת, לרגל ביקורו של הקיסר וילהלם.

כן נתנה גב' מרצ־ינקובסקי ל־מוזיאון צילומים של הבתים ה־ראשונים בשכונה הגרמנית וכן צילום של שריד בנין מוסלמי מהמאה ה־8 לספירה שנמצא ב־עבר הירדן ואשר פורק בשלמותו והועבר לברלין. הצילום מראה ...

את המפעלים המפריקים את ... הבית.

✱

### סרכמו בדיקות מזהמי האוויר בחיפה

סיכום בדיקות מזהמי אוויר בשנים 3—1972 בתחנות המחוז של לשכת הבריאות המחוזית חיפה, מציין כי ערכו של השוקע כמזהם המזיק לבריאות הציבור באופן ישיר, היה ... אולם הוא מהווה מזהם ... המטרדי לגבי האוכלוסיה גבוה.

פליטות ארובתיות של בתי חרושת „נשר" בחיפה מהוות גורם רב משמעות בהעלאת האבק השוקע באוויר. תוצאות בדיקות בתחנות הדיגום ... בעיר הולכות וקטנות ככל ... רחוקים ממוקד זה.

בשנים 8—1967, שהיו שנת המיתון הכלכלי ... לאחריה, כאשר הבניה היתה נמוכה בהתאם, הראו תוצאות הבדיקות מגמה של ... בכמות האבק השוקע. תוצאות ממצמצים ייצור המלט 1970 הגיעה הפליטה לשיא גידול הייצור של בית החרושת בשנים 3—1971, עם תחילת נסיונות להפעלה ... ארובות המפעל והכנסתם לסדירה (בסוף התקופה) להיווכח שגם העקומות של שוקע נמצאות בירידה.

✱

### פארק לתעשיות עתירות מדע ליד אוניברסיטת בן־גוריון

10 מיליוני לירות ישקעו בבניית פארק לתעשיות מדע סמוך לאוניברסיטת בן־גוריון בבאר שבע.

על כך מסר אליהו נאוי, ראש עיריית באר־שבע, לאחר ... עם עוזר שר המסחר ... לאיזורי פיתוח. בשלב ... ייבנו 3500 מ"ר על ידי ... למבני תעשיה בהתכונות ... פארקים התעשייתיים של ... מדע שנבנו בשנים האחרונות בחיפה וברחובות. בהקמת ה... להעסקת עתירות מדע ... גם הרשות למחקר ולפיתוח ... מסתנפת לאוניברסיטת בן־גוריון בנגב.

ראש העירייה ציין, כי הפארק החדש עשוי לשמש ... באר שבע עשרות מדענים ... כלכלה ומסחר. אוניברסיטת בן־גוריון תיישם במסגרת ... הבצאות שונות שיוכו ... התעשיה.

✱

### יובל עולי „טובולסקי"

(צ.ה.) שנות תרפ"ו—(1925/6). שלהי העליה ה... מברית"מ. חלוצים, „מחזור ... 2 אניות יוצאות בכל ... אודיסה, כ"א פעם בשנ... באים בהם כ־200 עולים ... יורדים באותה תקופה... האניות: „טובולסקי" ו„..." הנסיעה כשבועיים. קשר ... הזוקים בין העולים באנ... והם נשמרים שנים, ... ואפילו יובל.

הנה התכנסו עולי „טובולסקי" כלפני 50 שנה ב„בית ש..." בת"א באו עשרות. ... משה בר סלע מטוסקבה. באים גם הסופר שלום ... שושן טבינסק (עורך ... סקי שחלק א' כמעט כבר ... וכן עולת „טובולסקי" ... אניה ואישור רב־החובל ... כך...

## ד"ר בן מאיר: התקציב הנוסף עלול לפגוע בהישגים שהושגו בהצעת התקציב לשנה הבאה

מאת סופרנו בכנסת

התקציב הנוסף עלול לפגוע ב־הישגים שהושגו בהצעת התקציב לשנה הבאה — אמר חה"כ ד"ר י. בן מאיר בהמשך הדיון בכנסת על התקציב הנוסף.

ד"ר בן־מאיר אמר שהתקציב ה־מוגש הוא תקציב גרעוני בסכום של 4.5 מיליארד לירות. פירוש הדבר שתקציב שנה זו ישא גירעון לא של 1.5 מיליארד לירות אלא של קרוב ל־6 מיליארד לירות, עם ... מצוקות התמורה, עם כל הקשה של מיליארדים בחודשים ... אר, פברואר ומרס.

ד"ר בן־מאיר הודיע ששר ... ד"ר תעשה מאמץ רציני ... כספים לעבוד בסברים שנפ... ציב הזה, כדי שיובא לקריא... בכנסת לאחר הפחתה ... מאות מיליוני לירות מהסכום ... עתה.

ישנו כאן גירעון שחלוס ... נמנע. ישנה תוספת בתקציב ... שרק בקושי רב עונה על ... אלה. מדובר על 1.6 מיליארד כתוספת להוצאות בארץ ... חיוניות.

ישנה גם תוספת של ... שהיא בלתי נמנעת. אולם, ... סכים בעיקרו של 1.5 מיליארד לירות, תוספת לתמיכים ... לדעת הנואם זה כמעל ... שבתחייב מן ההתייקרויות, ... השערים וכיוצא בזה. לא מ... על סובסידיות, וביחוד לא ... לצורך היצוא. שאותה יש ... אבל הרגיה לסכומים ... מיליארד לירות להשקיבים ... אלה אינן הוצאות חיוניות ... גית שלא בקיהן ולא צריך! ... אם ההוצאה כבר נעשתה, ... ההכנסה מתקציב השנה הבא ... אינו מישרי. לבסוף אמר ... להפקר הרזרבות, שרש כל ... בהכרה לא מוגדרות.

## ועדת מנכ"לים בודקת אפשרות של הקפאת פרוייקטים

מאת סופרנו הכלכלי בירושלים

ועדת מנכ"לים החלה בבדיקת פרוייקטים של הממשלה והחברות הממשלתיות שאפשר להקפיא את ביצועם.

בראש הוועדה המיוחדת עומד מנ־כ"ל האוצר ארנון גפני ומשתתפים בה מנכ"ל מסחר ותעשיה ד"ר משה מנדלבאום ומנכ"ל בנק ישראל ד"ר אליעזר שפר.

הקפאת הביצוע של הפרוייקטים מכוונה להביא להאטה בפעילות ה־משקית וכן לדחות השקעות חדשות. יוקפאו גם השקעות שנמצאות בביצוע במטרה להאיט את קצב הפעלתן.

## בר לב: על התעשיינים והעובדים להסתגל לייבוא מתחרה

מאת סופרנו הכלכלי בירושלים

על התעשיינים העובדים להסתגל לכך שבעתיד לא נוכל למנוע יבוא מתחרה מארצות השוק המשותף ומארה"ב ורצוי שלא יהיו אשליה בעניין זה — אמר אתמול שר המס־חר והתעשייה ח. בר־לב בדיון עם הפורום התעשייתי שנערך ... חצי שנה להסכם בין ישראל ו... המשותף.

שר המסחר והתעשיה א... במפעל שלא יסתגל, ... יפעל את עצמו יצטרך להסג... כתוצאה מההסכם עם השוק ... מצרים שנצטרך להפסיק לייצ... לבצעם את ייצורם. עובדים ב... אלה יצטרכו לעבור למפעלים ... יותר. בדרך זו תוספה כוח אדם ... שות הייצור.

בדבריו אמר בר לב כי במ... הקיימת של מכסים ומסי קניה ... ציווהים קטים המכבידים על ... ועל יבוא חומרי גלם. הוא ... שבעייה זו תמצא את פתרונה ב... רבה עם ההנהגה מס ערך נוסף.

בדיון סקר מנכ"ל משרד ה... התעשייה ד"ר משה מנדלבאום ... הפעולות שנעשו עד כה ... הנשק לביצוע ההסכם עם ה...

## הפועל ת"א — „אולימפיק אנטיב" 75:106

הפועל ת"א הצליח לנחוק פער של 25 נקודות, כשגבר על „אולימ־פיק אנטיב" הצרפתית בהפרש של 31 נקודות לאחר 36:56 במחצית.

הרבו לקלוע להפועל ת"א וקסמן 27, סורנצ'ין 21, לייבוביץ 18 ובן דוד 14.

שפטו קולאקידיס מיוון וראדוקוביץ מיגוסלוויה לעיני 4000 צופים ביד אליהו.

## בית הכנסת בביירות נשאר שלם

ביירות, 27 (ע"ר). — בואדי אבו גאמיל, רובע היהודי המפריד בין איזור מוסלמי ונוצרי, נשאר בית־ה־כנסת למעשה במצב תקין.

תושבי האיזור הצביעו לעבר כמה חורים קטנים בתקרת בית הכנסת ו־אמרו כי לפני ארבעה ימים נפגע אר־גז על ידי פגז של מרגמה.

## משדרי הבי.בי.סי. יועברו מביירות לקהיר

קאהיר, 27 (ע"צ) — משדרי ה„בי בי. סי" במזה"ת יועברו מביי־רות לקהיר — על כך הודיע היום שגריר בריטניה במצרים ווילי מורס.

לאחר שיחה שקיים עם השר ה־מצרי לתרבות ומידע, יוסף אל סבאי. ישודרו בשפה הערבית במצרים.

# גוני המחבלים מתנצחים ניהם אם להשתתף או להשתתף בועידת ג'נבה

## ש"ף לא יסוג מעמדת אי הכרה בזכותו של העם היהודי להגדרה צמית * ישראל – נוגדת לדבריהם – רצון העם הפלשתינאי

(מאמר שני בסדרה)

### מאת ד"ר יצחק בן גד (מבלוף)

בשבוע שעבר עמדנו במדור זה על הפלשתינאים מספרם ם ועל הארגונים המרכיבים את אש"ף למטרותיהם. במאמר בוד על לידתו של אש"ף, המכשולים בין ברכיבו והשינויים בו.

המקורי הוקם בשנת 1964 של מצרים ועל סמך החל־ של הפסגה הערבית והליגה מאז הקמתו קיבל ומקבל תרה חומרית ותמיכה מוס־ מדינות ערביות שונות, כל פי שיקוליה.

זון של אש"ף מופיעות בבהיר־ מנה הלאומית הפלשתינאית בשם „אלמיתאק אלווטני אל־ י" שנכתבה בשנת 1964 ו־ ביולי 1968 על ידי המועצה הפלשתינאית שהיא הסמ־ ליתה של אש"ף. האמנה מה־ יסוד רשמי מוכר, המחייב הארגונים המרכיבים את ה־ לא היה שום שינוי באמנה המועצה הלאומית הפלש־ אשר קיימה את מפגשה בק־ 1974 לא שינתה את הא־ התיחסה אליה בהחלטות.

### מה – „לשחרר" יף

ם רבות זנו ושנו באמנה, ק שהנקודות העיקריות שבה הער וסוזו של העם ה־ הגדרה עצמית, כי היהודים ואינם ראויים או זכאים עצמית. כמו כן אין קשר „פילסטין" והיהודים (סעיף הדרך היחידה לשחרר את היא דרך המאבק המזוין 9). ג) הקמתה של ישראל החלוקה בטלות ומבוטלות כי את רצונו של העם הערבי ו) המשימה לשחרר את מוטלת על שכמם של כל ולא רק הפלשתינאים לבדם.

מגדירים את מטרתו של אש"ף „פילסטינזציה" לאמור הורבן אלא גם „ג'נוסייד" השמדת מלת הרצה ללא הבחנה של נשים וטף על לא עוול בכפם אה עמדת הקובעים שאש"ף שמת. עם. דוגמה לחיזוק טיי־ אשר למצוא בחוברת אש"ף: „שחרור האזורים הכבו־ המאבק נגד הקולוניאליזם בה נאמר:

ת השחרור היא... המוקיה חברה... מלבד השמדת הבסיס של המדינה הציונית הכו־ הוא (פעולת השחרור) פרכה השמדת אמצעי הקיום של הכוחות, מאבק מזוין מכו־ להשמיד את המוסדות הצבאי־ הפוליטיים, הכלכליים, והתר־ של החברה הציונית כמר־

הפעולות שביצעו הארגונים לאש"ף נמנה את רצח יל־ בית באוטובוס בשנת 1970. י' הרצל. בשדה התעופה בל־ רצח הספורטאים הישראלים בשנת 1972. רצח אזרחים שמונה, ורצח תלמידי ביה־ שפה במעלות ב־1974. כמו־ של שלוש נשים בקיבוץ רצח נשים ושני ילדים בנהריה

בשנת 1974. כמו כן נזכיר את הרצח במלון סבוי במרס 1975.

עד למלחמת ששת הימים לא הס־ תיר אש"ף כשבראשו עמד אחמד אלשוקיירי, את מטרתו המוצהרת והברורה שדרשה את הכחדתה של ישראל והושבית. אחד הלקחים ש־ נלמדו אחרי אותה מלחמה היה שהי־ שימוש במונח „זריקת היהודים לים" של שוקיירי הזיק רבות לענינם של הערבים ולכן טוב למצוא לו תחליף. הבעיה שעמדה בפני מנהיגי ארגון השחרור הפלשתינאי היתה כיצד ל־ הופיע בעת ובשנה אחת כדורשי הקמת מדינה פלשתינאית במקומה של ישראל ומאידך גיסא לא להופיע כמאיימים על זכותם של הישראלים להיות. התשובה לקושיה זו נמצאה „בנוסחה הגאלית הקוראת להקמתה של מדינה חילונית דמוקרטית על אדמת פילסטין ושבה יחיו מוסלמים נוצרים ויהודים כ„שווים בין שווים". רעיון המדינה הדמוקרטית נועד לצר־ כים תעמולתיים בלבד כפי שהעידו דברי המנהיגים הפלשתינאים עצמם שהופיעו בעתון הלבנוני „אלאנואר" מ־8 ו־15 במרס 1970.

### מטרות אש"ף אינן מוגבלות לחלק המערבי

מטרתו של אש"ף אינה מוגבלת רק לחלק המערבי של „פילסטין". התבטאויות שונות של מנהיגים פלשתינאים שונים מעידים כי פני אש"ף לשים קץ לקיומה של ירדן. ידועה אמרתו המפורסמת של ג'ורג' חבש: „הדרך לתל־אביב עוברת דרך רבת עמון". בישיבתה של המועצה הלאומית הפלשתינאית מרס 1971 בקהיר נתקבלה ההחלטה הבאה: „ה־ איחוד של פילסטין־ירדן הוא איחוד טריטוריאלי אשר אנו נקראים לה־ קים אותו ולהגשים בו".

התנגדותם של המחבלים בירדן מאז סיום מלחמת ששת הימים ועד להיסולם הסופי בספטמבר 1970 (ספ־ טמבר השחור) מעידים כי כוונת המחבלים היתה לעשות בממלכה ה־ האשמית כבתוך שלהם. לאחר גירו־ שם מירדן תכננו המחבלים רצח מנ־ היגים ירדניים, והראשון שנפל קרבן לכוונותיהם היה ראש הממשלה הירד־ ני וצפי אלתל שנרצח בנובמבר 1971 במלון בקהיר.

מאז שנת 1967 אימץ לעצמו אש"ף מדיניות שקבעה שאין להקים מדינה פלשתינאית בגדה המערבית וברצועת עזה. מדיניות זו עוצבה בישיבתה של המועצה הלאומית הפלשתינאית בקהיר ביולי 1968.

מלחמת יום הכיפורים וכינוסה של ועידת ג'נבה העמידו את ארגוני המחבלים בפני דילמה חמורה שהיתה מורכבת משתי דילמות: – – ועידת ג'נבה נועדה לפתור את סכסוך ישר־ אל ערב. אי השתתפות אש"ף בוע־ דה עלול היה להביא לפתרון הסכסוך מבלי להביא בחשבון את האינטרסים של הפלשתינאים. – – יתרה מזו, אם אש"ף אינו מהווה חלק מהוועידה, עלולה ירדן להיות השותף הראשי

בשיחות על עתיד שטחי הגדה הר־ רצועה ואף תקבלם לידיה אם ישנו.

נקודות המחלוקת העיקריות בקרב חברי אש"ף היו אם להשתתף או לא להשתתף בועידת ג'נבה, וכן עם להקים מדינה פלשתינאית אם ישראל תיסוג משטחים על פי הסכם ג'נבה.

### מהותו של הויכוח הפנימי

עקב חילוקי דעות אלה נדונו שוב ושוב ישיבות המועצה הלאומית הפ־ לשתינאית אשר נועדו לדון ולהכ־ ריע בשאלות אלה. יצויין כאן כי ה־ ויכוח בין הפלג הקיצוני והפלג „המתון" המרכיבים את אש"ף לא היה סביב המטרות הסופיות שלגבי שניהם היו זהות. הויכוח היה אם הפלשתינאים ייטלו לידיהם את ה־ שטחים שהפנה ישראל או יסרבו להשתתף בג'נבה וירשו העברת שט־ חים אלו לידי ירדן.

במאי 1974 מונתה ועדה שהורכבה משבעה חברים כדי שתגבש מצע שיתקבל על דעתם של כל פלגי אש"ף מתונים כקיצוניים. לאחר וי־ כוח מר הצליחה ועדה זו להגיש את תכנית עשרת הסעיפים אשר נת־ קבלה כפשרה בין הצדדים השונים. עיקריה של תכנית עשרת הסעיפים כללו: דחיית החלטת מועצת הבטחון 242 המתייחסת לפלשתינאים כאל פליטים ולא כאל אנשים הראויים להגדרה עצמית. אשור מחדש לזכר־ תם של הפלשתינאים להמשיך ב־ מאבק המזוין עד שישוחררו את אר־ צם. דחיה מוחלטת של כל הקמת יישות פלשתינאית בגדה וברצועה תמורת הכרה פלשתינאית בזכות יש־ ראל להתקיים, שלא לדבר על שלום וגבולות בטוחים. בסעיף 4 נאמר: אם יש צורך יש להילחם שכם אחד עם הכוחות הלאומיים של ירדן כדי ליצור חזית לאומית ירדנית פלשתי־ נאית משותפת, כשהמטרה היא להק־ ים ממשלה דמוקרטית לאומית בירד־ דן אשר תבטיח את האיחוד.

סעיף אחרון זה מתפרש בקריאה ברורה להפלת משטרו של חוסיין כי הוא אינו ממשלה דמוקרטית לאו־ מית ובודאי לא לפי המושגים של אש"ף.

לאחר היסוסים ודחיות התכנסה המועצה הלאומית הפלשתינאית בק־ היר ביוני 1974 ואישרה את תכנית עשרת הסעיפים. חילוקי הדעות שהיו בה היו בערך כך:

– – ערפאת ותומכיו גרסו כי אש"ף יזכה ביתרונות טקטיים אם ישתתף בג'נבה, מבלי שיוותר על דרישתו הסופית שהיא הקמת מדינה פלשתינאית על כל אדמת „פילסטין" שלא לדבר על הכרה בישראל. בפר־ סאת חבש ארגון „אלצאיקה" הפרו־ סורי החזית העממית הדמוקרטית לשחרור פילסטין של נאיף חואתמה.

הארגונים הקיצוניים יצאו בשצף קצף נגד כל השתתפות בג'נבה מ־ חשש שמא יתפרש הדבר כהכרה פלשתינאית בישראל. הארגונים ה־ קיצוניים היו החזית העממית לשחרור פילסטין של ג'ורג' חבש. החזית ה־ עממית – מפקדה כללית של אחמד ג'בריל, וחזית השחרור הערבית של עיראק.

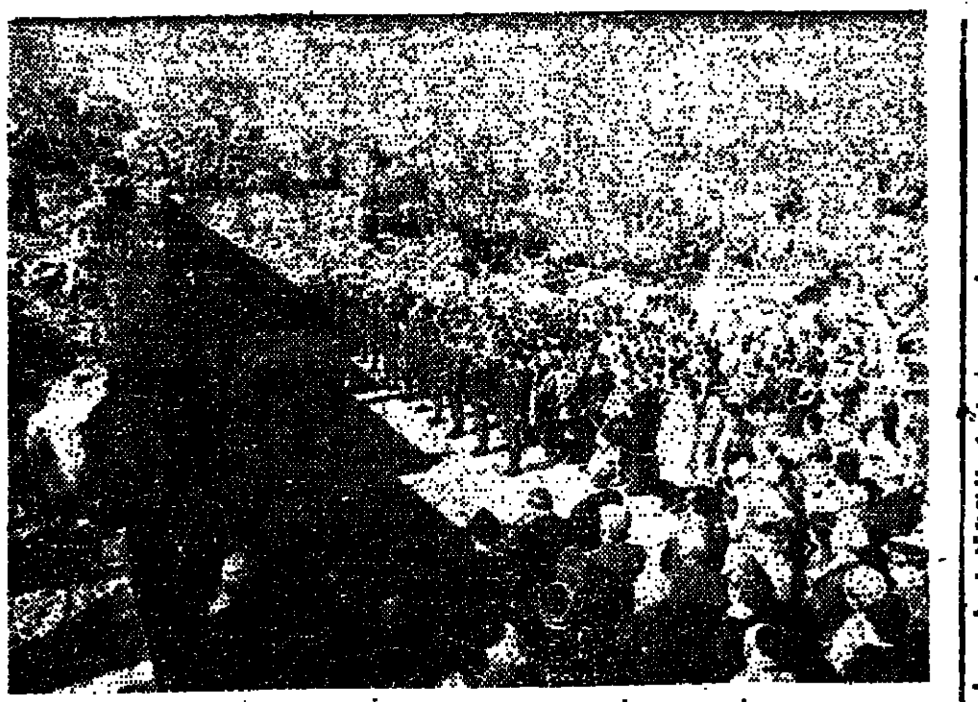

מעמד ההתיחדות של מאות החיילים המשוחררים, בהר הרצל במסגרת הכינוס הבינלאומי בירושלים

# מכתבים למערכת

## העזרה ל„אגד" – תנאי להפסקת חילולי השבת

דווקא מצד חברי כנסת דתיים, ד"ר בן מאיר והר' שלמה לורנץ, יצאה היוזמה לעכב מתן סובסידיה ממשל־ תית ל„אגד" עד ש„אגד" ישתמש ברכושו לכסות הפסדיו. מבלי להכנס לעצם הענין, חוששני שהיהדות ה־ דתית בישראל, זו המעניקה קולותיה לנציגים תורניים בכנסת, מצפה ב־ רגעים אלה להשמעת קולות בציגית נגד חילולי השבת של נהגי האוטו־ בוסים, המקדימים לצאת בעוד שבת, כמעט בכל עיר, ומתן שרות רגיל בשבתות בעיר חיפה, הנחשבת עדיין, לצערנו, כעיר „נוצרית־מוסלמית ד־ יהודית", כבזמן המנדט הבריטי.

אולי היה אפשר להתנות מתן ה־ עזרה ל„אגד" בתנאי מפורש שייפס־ קו סוף סוף חילולי השבת הגורמים, לא רק לדעתי, אלא גם לדעת חז"ל, למפלותיה וכשלונותיה של „אגד" בניהול עסקיה. ראו נא מה שכתוב במסכתא שבת (קי"ט ע"ב) „אין ה־ דליקה מצויה אלא במקום שיש חילול שבת, או לא חרבה ירושלים אלא בשביל שחללו בה את השבת".

אמנם אין הדיון ה„מתוסכל" בו אנו חיים סובל דברים מסוג זה ש־ הבאתי, כי האמונה רופפת בלבבות, אולם היא הנותנת להפגין דבקותנו בערכים הנצחיים שלנו. גם היום לדסן את חברי „אגד" מדרישות מופרזות צריכה היתה לבוא יחד עם תביעה לכבד את ה„לא תעשה כל מלאכה" בשבת. אנו עדים לכך שב־ כל האוטובוסים קיימים שלטים „לא לעשן" ואין מציית למה שכתוב, וגם הנהגים מעשנים בריש גלי. הוא ה־ דין לשלט בו מצויין שעת חידוש התנועה במוצאי שבת ותמיד היא מתחילה שעה אחת או שעתיים לפני זה. חברי כנסת דתיים היו צריכים לגבש בדיון על תביעות „אגד" עמדה אחידה בתנאי שקיומו התייעצות מוק־ דמת עם חבר הרבנים שעי"ע המפד"ל ועם רבני מועצה גדולי התורה, ואז היו מפגינים ביחוד את עמדת היהדות הכואבת את כאב חילול יום מנוחתנו.

הרב שלמה רבינוביץ
חיפה

### המרכז לחינוך דתי מסייע בפיתוח ביה"ס הממ"ד „אלשיך" בת"א

במאמר שהתפרסם ב„הצופה" (יז שבט) על התפתחותו של ביה"ס ה־ ממ"ד „אלשיך" משום מה, לא הובלט די הצורך חלקו של המרכז לחינוך הדתי, אשר עשה ועשה רבות, ל־ פיתוחו ולטיפוחו של ביה"ס.

הודות למרכז לחינוך דתי, הצלחנו לארגן אשתקד יום לימודים ארוך ב־ ביה"ס, כאשר כל המימון הדרוש ניתן ליעדי. גם השנה ממשיך המרכז ל־ חינוך דתי ללוות אותנו ולממן חלק גדול כן הפעילויות הרבות הקיימות בביה"ס.

נסים אבודרהאם
מנהל ביה"ס

### מרחבי הנגב אינם „חשוכים" מאור היהדות

נתקלתי במודעה מטעם „מפיצי ברכת הדלקת הנר" בעמוד האחרון של גליון „הצופה" מיום חמישי, כי שם הביאו את מכתבה של מרכזת תיכון תורני לבנות בנתיבות ואם גם מפורסם הכלל, שאין מערכת העתונים אחראית לתוכן המודעות אין לעבור על תוכן מודעה זאת לסדר היום.

לשמחתנו הוקמו בנגב עשרות ערים ועיירות, מושבים וקבוצות (המושבים והקבוצות הראשונים עוד לפני קום המדינה ע"י חלוצי תנוע־ תנו) ובהם מוסדות חנוך ממלכתיים־ דתיים מפוארים, ישיבות תיכוניות ומקצועיות וישיבות גבוהות מפור־ סמות לשם ולתהילה ובימים אלו תקום בע"ה „ישיבת הסדר" ראשונה ב־ רצועת עזה, ובהם משפחות שומרות תורה ומצוותיה על ילדיהם ובעירי־ הם, ואיך יכולה גבי בק"ריה לכתו־ בסא במכתבה ש„מרחבי הנגב חשו־ כים כמעט מאור היהדות"! האם הכינו למוסד לבנות שהיא מרכזת, בכדי להביא את אור היהדות לנגב כשיסודו את העיר „נתיבות", על המוסדות הדתיים המפורסמים בתוכה בניה ובנותיה.

אין אני רוצה להכנס לויכוח הנר־ קב על הדלקת הנרות בשבת ע"י ילדות ובנות בברכה, בו בזמן שמרן הראשל"צ הרב הראשי הגר"ע יוסף פסק מפורשות שאין להן לברך את ברכת הדלקת הנר.

כולנו מצווים לעשות להגדלת ה־ תורה והאדרתה בישוב כולו, ובוודאי גם במרחבי הנגב ובמיוחד בעת הזאת, נשמר מהלבנת פני רבים בציבור.

יצחק קדמון
כפר הרא"ה

### עיזרו ל„עזרת־תורה" ברחובות לעזור למאושפזים

הננו מתכבדים להביא בזה לידי־ עת הציבור, כי ארגוננו מתקין עתה ספריות־תורניות לכל מחלקות בית־ החולים „קפלן" ברחובות.

הספריות נבנות בצורה נאה ומה־ דרנית, לפי תכנית שהכין עבורנו אדריכל ביהיח, ומהיינה רב־שימו־ שיות, יהיו בהן ספרי קריאה ולימוד קלים, תשמישי־קדושה כגון: סלי־ חות, תפילין, סידורים וכו' ומקום מיוחד לירחונים ושבועונים וחומר הסברה על ערכי היהדות.

כן תוכננו הספריות כך, שבעת הצורך, יוכלו לשמש גם ל„ארונות קודש" לס"ת. עתה שוקדים להשגת הספרים הדרושים ותשמישי קדושה. מתכבדים אנו לפנות בבקשה ל־ השתתף במצוה רבה זו, ולתרום ספרים למטרה זו כבאה:

עזרת חולים
רחובות

# היובטחו הזכויות לעוברים לעבוד במשק היצרני?

רעיון ניידות העובדים ממשק השירותי למשק היצרני, הפך ל־ מעין, סיסמת המעש של רבי ה־ מדינה, החותרים בכל מאודם ל־ שפר את מאזנה הכלכלי של יש־ ראל. בעקבות ההצהרות הרווחות ונשנות לגבי הצורך המיידי ב־ ניידות של מגד אלפי העובדים, רבתה גם המחלוקת לגבי כדאיות הדבר, אך בסער ההתגבחות כמו־ שכתב הנוגעים בדבר, כי ביצוע ניידות העובדים מחייב לא רק את ההכשרה המקצועית המת־ אימה (הכרוכה אף היא לא רק בתשלומי כספים כי אם גם ב־ „הכשרה לבבות"...) כי אם גם ובעיקר, את הבטחת הזכויות הס־ וציאליות.

ואמנם, הצריכו לשלטון המקומי בישראל, היה בסוף השבוע שעבר בבזמנת „איש בשורה" שהודיע כי כל מי מבין העובדים בשרו־ תות המקומיות בארץ, הרוצה לעבור למשק היצור במדינה, יו־ כל לעשות זאת, ו„כל הזכויות הסוציאליות שלו, יישמרו, וב־ מיוחד הזכויות המבטיחות לו את הפנסיה".

והנה, זו כאמור, הידיעה רא־ שונה מצד „מוסד שירותי" מוב־ הק, ובעקבותיו מקוים, יבואו מו־ סדות אחרים, שבאמתחותיהם גם גנוזות „תכניות פיטורים" של מאות עובדים, שבלי־ספק ייד־ שו לעבור למשק היצרני.

מה, בעצם, ההבדל המספרי בין המשק השירותי למשק היצ־ רני?

מר ישראל מירן, מנהל המכון לפריון העבודה, שנשאל על כך השיב, מתוך נתונים ברוקים ה־ מצויים בידיו וקבע כי בענפים הנקראים „ענפי יצור" מועסקים כיום כ־450 אלף עובדים, שהם 41 אחוז מכלל ציבור העובדים בארץ ואילו בענפי השירותים מועסקים כ־640 אלף עובדים, שהם 59 אחוז מכלל העובדים. ענפי השירותים, המוצגים שלא בצדק, שעובדים שאינם ריווחים דיים, כוללים את המסחר ושירותי ההארחה, התחבורה והתקשורת, השירותים הפיננסיים, העסקיים ו־ הבנקאיים, השירותים האישיים, כל שירותי החינוך, מערכות ה־ בריאות ושירותי המינהל לסוגי־ הם השונים. אמנם ישראל, ל־ דבריו של מר מירן, תופסת את אחד המקומות הגבוהים, יחסית, בהעסקת עובדי שירותים, אך מציאות זו מתאימה למדינה מת־ פתחת, שקצב העליה ברמת ה־ חיים שלה הוא גדול.

מר מירן יוצא נגד פרסום ה־ מגמה של העברית עובדים מסק־ טור שירותי לסקטור יצרני, ב־ צינו כי פרסומים כאלה פוגעים, בלי ספק, במוראל של עובדי השירותים שאף הם, חושים כש־ לעצמם. עם זאת יש, לדבריו, מקום לשיפור השירותים וקידומם באמצעים טכנולוגיים, ארגוניים ומינהליים. „המיתקפה הכללית על עובדי השירותים בכלל איננה מוצדקת ולא רק שאין היא תור־ מת להיתקן המצב כי אם גורמת להרעתו".

בכל מקום אם נבור על מאות עובדים בענפי היצור. לעבוד ל־ סקטור יצרני, הרי שחייבים ל־ עשות את הכל כדי שהמבטחו לא תיפגע, מעמדו לא יופחת ויותר מכל – זכויותיו הסוציא־ ליות יובטחו.

## שבבים

### כשישובי הגולן מוכנים ל...סייע לממשלה בכספים

בהופיעו ב„מועדון העתונות" ב„בית סוקולוב" בתל־אביב, בי־ קש שר הביטחון, מר שמעון פרס, לתאר את „ישראל האח־ רת" שאינה תשפת לקריס ו־ מוראל הגבוה, היה זה, אמר השר בעת שבקר בישובי רמת הגולן, וכשסר אל השובים. סיפ־ רו לו המתיישבים עד כמה צלחה תנובתם החקלאית ועד במה עלה, בשנה החולפת, רווחיהם. הגיעו הדברים לידי כך, אמרו, שהם נכונים עתה ל...סייע לממשלה, שמצבה הכספי קשה, „בהלוואה של כמה מאות אלפי לירות"...

### בחורי „ישיבת ההסדר" המוכנים להתאמן מחדש בטנקים!

באותו ביקור ברמת הגולן, סח שר הבטחון מר פרס, אל „ישי־ בת הגולן" ושהה, שעה ארוכה, במחיצתם של התלמידים. מתוך השיחה העלתה המשאלה של תלמידי ה„הסדר", כי שר הבט־ חון, יאפשר להם ל...התאמן מ־ חדש על הטנקים".

וכל כך למה? מפני שאת ה־ אימונים על הטנקים עברו הללו במרחבי סיני, ואילו שהותם ב־ גולן, מחייבת, לדבריהם, אימון מיוחד לתנאים טופוגרפיים הר־ ריים אלה"...

שר הבטחון ומפליתינו כל כך התרשמו ממשאלתם של התלמי־ דים ששוב לא יכלו להבליג „וב־ כל הזדמנות, כהגדרת מר פרס, הוא מספר זאת ברבים!"...

### איך התרשם ראש העיר האמריקאית מישראל?

מר יוסף ס. דרונה, ראש עירית „אלנטאון" בארצות הברית, סיים סיור מאלף בישראל, וכשטב ל־ ארצות הברית שיגר מיד מכתב אישי אל נשיא הבית הלבן, בו הוא מתאר התרשמותו הכנה מ־ ישראל.

„כשעברנו את הארץ חוצה ל־ אורכה ולרוחבה, הפך ביקורנו זה „לשבת של חיינו. היה זה שבוע של המורה, שלוה והתחדשות אמונתנו. עד כמה שעתנו משי־ גה ומשרים היו עבורנו הערכים ההיסטוריים והדתיים של הארץ, הרי שהדבר שריגש והטביע את הרושם הגדול ביותר עלינו, היה העם בישראל"!

ראש העיר האמריקאי, שכתב את המכתב אל מר פורד, על רקע ההצבעה באו"ם נגד ה־ ציונות, קובע כי בעזרת המגע הישיר והבלתי אמצעי עם היהו־ דים, שהתקבצו בארצם מכל אר־ בע כנפות העולם, הוא ראה ו־ הרגיש והבין „אולי לראשונה בי־ חיי, מהי הציונות, הלכה למע־ שה"... יתכן, הוסיף הלה, שאינו מסוגל להביע במלים את מהו־ תה, אולם אין כל ספק בלבו ש־ „הציונות איננה גזענות". הציו־ נות, הרגיש הלה, היא ממש ה־ היפך מגזענות!...

### חברה ישראלית עוזרת לארגון הילד העולמי

ארגון הילד העולמי שליד ה־ או"ם נעזר לאחרונה שוב, על ידי חברה ישראלית, להספקת עזרים ללימוד המוסיקה. החברה, „אורדע־אורקל", זכתה במיכרז לפיו היא תספק, במשך השנה, ציוד בערך של יותר מ־50 אלף דולר והציוד המיוחד שהוכן מו־ זמן ומפותח במכון ויצמן, ברחו־ בות.

והחברה הישראלית מתרכזת ב־ יצור אמצעי לימוד והוראה. צ הוקמה לאחר „ועידת המיליונרים" כשמטבעתה – ליצא עזרי לימוד שפותחו בארץ. ואמנם, הצלחתה רבה, ויעידו על כך ההזמנות, גם מראשי ארגון הילד העולמי שליד האו"ם...

חיים פיקרש


# פרסי הצפה תשל"ו

## „הצפה" מגיש השנה לקוראיו מבחר ספרים בתורה ובדעת־עולם במסגרת מפעל הפרסים השנתי.

## החותם על העתון לשנה מראש יוכל לזכות באחד הפרסים הבאים

| | מחיר קטלוגי | מחיר למנוי |
|---|---|---|
| משנה תורה לרמב"ם — 2 כרכים מפוארים | 130.— | 55.— |
| תנ"ך עם פירוש מלבי"ם — 12 כרכים בכריכה מהודרת | 270.— | 120.— |
| מדרש תנחומא — 2 כרכים | 58.— | 15.— |
| ילקוט שמעוני — 2 כרכים | 70.— | 15.— |
| פרקי דרבי אליעזר — בכריכה הדורה | 40.— | 5.— |
| עיטורי תורה, מאת א. י. גרינברג — 6 כרכים | 190.— | 90.— |
| אנציקלופדיה אוצר ישראל — 5 כרכי פאר | 240.— | 110.— |
| אנציקלופדיה לגדולי ישראל — 4 כרכים | 75.— | 30.— |
| אנציקלופדיה לחכמי התלמוד — 2 כרכים | 45.— | 10.— |
| אנציקלופדיה יהודית, מאת יעקב פבוזר | 28.— | חינם |
| אוצר לשון חכמים, מאת ק. א. פארלע | 28.— | חינם |
| ספר החינוך | 30.— | 5.— |
| עמודי המחשבה הישראלית, מאת פרופ' שמחה אורבך — 3 כרכים | 70.— | 25.— |
| חמש דרשות, מאת הרב י. ד. סולוביצ'יק | 18.— | חינם |
| הלכה לעם, מאת הרב י. ברנק | 26.— | חינם |
| אנציקלופדיה אישים בתנ"ך, מאת דב קמחי | 45.— | 10.— |
| ירושלים ביצירת הדורות | 25.— | חינם |
| דיני תחילת היום, מאת נ. הופנר | 30.— | חינם |
| דיני ברכות הנהנין, מאת נ. הופנר | 30.— | חינם |
| מעינות ימים נוראים — 2 כרכים | 36.— | 5.— |
| באוני ישראל ראשונים ואחרונים, מאת אפרים סובבהוז | 30.— | חינם |
| מבין במקרא, מאת מ. י. בראון | 36.— | חינם |
| קונקורדנציה לתנ"ך, מאת שביל | 30.— | חינם |
| סידור גרמייזא | 50.— | חינם |
| גלובוס פוליטי ומדיני (מואר), מאת פרופ' משה ברור | 100.— | 40.— |
| על אבות לילדים — מאת רבקה אליצור | 25.— | חינם |
| אטלס המזרח התיכון — פרופ' משה ברור | 40.— | 8.— |
| דיני תורה במשפט העברי, מאת ד"ר שלם ורהפטיג | 50.— | 5.— |

# דמי החתימה לשנה - 480 לירות

● פנה עוד היום:

| הנהלת הצופה | סניף הצופה | סניף הצופה |
|---|---|---|
| תל-אביב | ירושלים | חיפה |
| רח' המסגר 66 | רח' בן־יהודה 8 | רח' ארלוזורוב 1 |


# תפוצות

## יהדות דרום אפריקה תחת לחץ המלחמה הפנימית באנגולה

גלברג, המשנה למנכ"ל הארגון והחברה בהס־ ציוניות, חזר בימים אלה המכבית היהודית ה־ בדרום אפריקה, וב־ מעמד ועשירותיו עם הציבור היהודי שם הוא כי אכן המאורעות ב־ המלחמה הפנימית שם, בצורה ישיר על ענייני־ היהודים, הן מבחינה והן מבחינת התרשמות

הכולים לנהות את המלחמה במלחמה עצימית כי אם שמעמצות גדולות כמו אר־ ית וברית המועצות, בתשוות באזור סמוי ובלוי. „אנו הפרה גלויה לגבי הצורך ביות לגבי ה„דטאנט" — אשי הקהילה, בציינם שגם ת האמריקאית של אי־התער־ ה, מעוררת מחשבה לגבי של התערבות במקרה של במזרח התיכון.

מקום, המאורעות באנגולה, ברוך זו או אחרת, את ההזדהות עם ישראל. זה בא שוי בכל הליכות החיים. הענק לתמיכה בישראל, על צבעה בעצרת האו"ם בגנות הגברת התרומות למגבית, להבטחת את החינוך היהודי הוקייתה של השפה ה־ מכיחים בעליל עד כמה יהדות דרום אפריקה בכל של היהודים בכלל וישראל —

התעניינות בישראל, מצד בני יהודי ומבוגרים, המשתדלים בישראל, לתנית ביניים ב־ באירופה, מאפיינת את ה־ בכלליות. היהודים כשלעצמם עם מדיניותו של ראש ה־ בדרום אפריקה, התומכים ב־ להבטיח ה„דטאנט" עם מדי־ אפריקה. גם תמיכתו בישראל, ומשפיעה, רבות, על ה־ שם, בכל הקשור לישראל המשבר במסק העולמי מש־ פיע גם על מצבם של יהודי דרום אפריקה, אך כל מאמציהם מכוונים לעזור לישראל. הדבר, כאמור, מש־ תקף גם בגרסת תרומות הסיוע, שלא פחתו, חלילה, כי אם ובעיקר – התעצמו.

חיים פיקרש

### 700 אקדמאים באמריקה ממתינים להצעת תעסוקה בישראל

במשרדי משלחת העליה בניו־יורק קיימת רשימה הכוללת כ־700 בעלי מקצוע משלים ברמה אקדמית, ש־ עלייתם ארצה מתעכבת בגלל חוסר אפשרות להביא בפניהם הצעות תע־ סוקה מתאימות. זאת מסר יחיאל לקס ראש משלחת העליה בארה"ב.

מר לקס טוען, כי קיים קושי לקבל מידע מפורט מישראל על מקומות תעסוקה פנויים למוסמכים ובעלי מק־ צוע יהודים בארה"ב, גם כאשר מקו־ מות כאלה קיימים. עובדה זו מקשה ביותר על עבודת העליה בארה"ב ובמאמצי השליחים בטיפול באותם מועמדים לעליה, מגיע למבוי סתום, באשר אין אפשרות להצביע על הצעות עבודה מתאימות.

לדעתו יש צורך להקים בארץ ועדת תיאום בהשתתפות נציגי ממש־ לה, הסוכנות, כור, ההסתדרות וה־ תעשיינים ומעסיקים ציבוריים ופר־ טיים גדולים, במגמה למצוא שיטה יעילה לאיסוף מידע על מקומות קלי־ טה לעולים ברמה האקדמית מ־ ארה"ב.

### דרישת שלום מיהדות ספרד

המלך הספרדי החדש, חואן קאר־ לוס, מגלה יחס אוהד ליהודים, אמר מר שמואל טולידנו, סגן יושב ראש הקהילה היהודית במאדריד ש־ השתתף באחרונה בראש המשלחת היהודית מספרד בישיבת ההנהלה האירופית של הקונגרס היהודי ה־ עולמי, שהתכנסה בלונדון (על ישיבה זו כבר מסרנו בעלון הקודם של „בתפוצות").

בשיחה עם סופר יתי"א בלונדון סיפר מר טולידנו שבא לספרד מ־ מארוקו, שמשלחת מטעם יהודי ספרד נתקבלה ע"י חואן קארלוס לפני ש־ הוכתר כמלך ספרד. המשלחת מסרה לו כשי טופס של „אנציקלופדיה יודאיקה", ובדברי הודתו הוא גילה אהדה ליהודים והתעניינות במדינת ישראל.

בספרד של ימינו – הוסיף ואמר מר טולידנו – חיים עשרת אלפים יהודים הנהנים מרווחה כלכלית ו־ מזכויות אזרחיות ודתיות מלאות. הם מתרכזים ב־11 קהילות, שהגדולה בהן היא של מאדריד עם שלושת אל־ פים יהודים. בספרד ישנם יהודים ממזרח־אירופה, צפון־אפריקה, ודרום אמריקה. „יהודי ספרד מעוניינים, ש־ ספרד תצטרף לשוק האירופי המשותף ולברית האטלנטית ותהיה חלק בלתי נפרד מהעולם המערבי" – אמר סגן ראש קהילת מאדריד.

מר טולידאנו אף מסר, שבפורטוגל הסמוכה לספרד נשארו 400 יהודים (לעומת אלף לפני כשנתיים). הללו חיים ברובם הגדול בליסבון הבירה ומיעוטם – בעיר אפורטו. יהודי פורטוגל כבעבר – כך גם בהווה נמנים בעיקר על המעמד הבינוני. הם נתונים במצב קשה.

### הישוב היהודי בצ'כוסלובקיה בתהליך של שקיעה

הישוב היהודי בצ'כוסלובקיה שרוי בשנים האחרונות בתהליך של שקיעה מתמדת, מספר נפשותיו פוחת והולך משנה לשנה, ומחוץ ליהדות פולין זהו כיום הישוב היהודי הדל ביותר במזרח־אירופה בחומר וברוח.

לפי אומדנה היהדה נשארו בצ'כו־ סלובקיה כולה רק לשבעת אלפים יהודים (לעומת כ־360 אלף בפרוס מלחמת העולם השניה). אך לא כולם רשומים במשרדי הקהילות השונות, כחמשת אלפים מהם גרים בבוהמיה ומורביה והשאר בסלובקיה. הקהילות העיקריות הן בפראג, ברי־ סיסלאבה, קושיצה וברנו. לבוהמיה ומורביה יש איגוד קהילות משלו וכך גם לסלובקיה ושניהם גם יחד כוללים את איגוד הקהילות היהודיות בצ'כוסלובקיה המטפל בראש וראש־ שונה בסיפוק צרכי הדת של האוכ־ לוסיה היהודית במדינה. איגוד ה־ קהילות אף מוציא לאור ירחון משלו בשפה הצ'כית בשם „ווסטניק". מ־ תקופת הזוהר של פראג היהודית, שהיתה בשעתה אחת הקהילות הוותי־ קות והמפוארות ביותר באירופה, נשאר לפליטה בית הכנסת „אלטנוי־ שול", שהוקם על תילו עוד בסלהי המאה ה־13 והוא אחד המונומנטים האדריכליים החשובים ביותר של פראג מתקופת הגותיקה הקדומה. בית כנסת זה אף לא נפגע ע"י הנרצחים בתקופת שלטונם בצ'כוסלובקיה. ישנו בפראג בית עלמין ישן בו קבורים המהר"ל מפראג וכמה אישים ידועי שם אחרים בהסטוריה היהודית. את המוזיאון הממלכתי היהודי מקיי־ מת הממשלה. בפראג קיימת גם מסע־ דה כשרה יחידה, שהבשר לשם מובא מקושיצה הסמוכה לגבול הסובייטי, אין כיום אף רב בכל צ'כוסלובקיה.

### 80 יצירות של עולים מבריה"מ יוצגו בבריסל

80 תמונות, יצירותיהם של ציירים שעלו באחרונה מבריה"מ, יוצגו ב־ ועידה למען יהדות רוסיה שתיפתח בחודש הבא בבריסל. התמונות נבחרו מתוך עשרות יצירות עולים שהוצגו בתל־אביב.

נמסר, כי בועידה בבריסל, המאור־ גנת על־ידי ההסתדרות הציונית, ה־ קונגרס הציוני ובני ברית, ישתתפו כאלף מנהיגים מרחבי העולם היהודי – בעת הועידה יתקיימו שתי תערו־ כות של עולים מבריה"מ בחסותם של בנק לאומי וויצ"ו. האחת – ספרים וקטעי עתונים שהופיעו בארץ על מאבקם של יהודי בריה"מ, והשניה – יצירות אמנים עולים בישראל.

### „כל היהודים הם ציונים" מכריזים ראשי יהדות יוון

„כל היהודים הם ציונים" הכריז יקשר ראש איגוד הקהילות היהודיות ביוון מר יוסף לוביצגר וסגנו, מר א קובו, בפגישה שקיימו באחרונה עם שר החוץ היווני, מר דימיטריוס ביטסיוס, במשרדו באתונה. השיחה נסובה על ההצבעות האחרונות ב־ או"ם בענין הציוני בה נמנעה ה־ משלחה היוונית מהצבעה.

מר לוביצגר אף פרסם בעיתון מכתב למערכת מעל עמודי כמה עתונים יוונים חשובים. העתונים „קאט־ מריני" ו„איכרוסיה" פרסמו מאמרים ראשיים בהם תבעו, שבממשלת יוון תכיר סוף סוף באופן מלא במדינת ישראל. עד כה קיימת הכרה „דה־ פאקטו" מצד יוון בישראל. אש"ף נפתח בשנים האחרונות תעמולה נר־ חבת ביוון ובשלחת משלו ערכה ב־ חודש האחרון ביקור בעתונות.

### התכנסה המועצה האירופית לשירותים קהילתיים

הבעיות המטרידות את יהדות אי־ רופה בשעה זו נידונו ארוכות ב־ מושב ה־32 של המועצה האירופית לשרותים קהילתיים, שהתכנסה בסוף חודש נובמבר בלונדון. בישיבה השתתפו נציגי קהילות מ־18 מדינות בהן חיים עתה מליון וחצי יהודים, מפינלנד בצפון, ספרד – בדרום, רומניה ויוגוסלביה – במזרח.

יו"ר מועצת הקהילות, מר פריץ הולנדר (משוודיה), שניהל את ה־ כינוס מסר, שגם עם הקהילה היהו־ דית בהונגריה מקיימת המועצה קשרי ידידות. סגן יו"ר המועצה, הלורד נתן (אנגליה) ערך קבלת פנים חגיגית לכבוד באי הכינוס. בכינוס נידונו בעיקר בעיות חנוכו של הדור הצעיר וכן הכשרת עובדים קהילתיים ליש־ בים השונים.

המועצה קיבלה שורה של החלטות. בהחלטה מיוחדת היא גינתה במרציה את החלטת הועדה השלישית ועצרת האו"ם הכותה את הציונות עם אפליה גזעית.

### ועד פעולה נגד החרם הערבי הוקם בבריטניה

ועד צבורי, שמתפקידו להאבק ב־ חרם הערבי הוקם בחודש שעבר ב־ אנגליה ופתח מיד בפעולה הסברה נרחבת. במסיבה עתונאים ראשונה, שהועד כינס בלונדון, הכריזו דובריו, שהועד הצבורי דוגל בהופעת המסחר בין כל ארצות תבל.

בועד הצבורי החדש מיוצגים „ועד שליחי הקהילות" של בריטניה, הפד־ רציה הציונית בבריטניה, מסדר „בני ברית", לשכת המסחר אנגליה־ ישראל, המכון לעניינים יהודיים של הקונגרס העולמי היהודי והקבוצה הבריטית לסחר הוגן עם ישראל.

### מועצה חדשה למען יהדות ברית המועצות הוקמה בבריטניה

על הקמת מועצה לאומית חדשה למען יהדות ברית המועצות בברי־ טניה הוכרז בכינוס שנערך לא מכבר בלונדון ביוזמת „ועד שליחי הקהי־ לות" בו השתתפו מאתים נציגי מוס־ דות יהודיים שונים בלונדון ובערי שדה רבות.

את נאום הפתיחה לכינוס השמיע הלורד פישר אוף קמדן, נשיא ה־ „בוארד אוף דפוטיס" ויו"ר האקזי־ קוטיבה האירופית של הקונגרס ה־ יהודי העולמי, שסקר את מצב יהדות בריה"מ בשעה זו ותבע את זכות ה־ הגירה לאותם היהודים הרוצים בכך. הוא הכריז ש„המועצה החדשה תעשה עבודתה בתוך תיאום, קואופרציה, אחריות קהילתית ומשמעת".




هكذا من الاصل

# משק וכלכלה

# במשכת ההזרמה הגדולה

ראשי בנק ישראל מזהירים אשכם ורערב כי פעולות הממשלה שביקוש המקומי להגבלת הייצוא לא יועילו אם לא תרוסן הזרמת הכסף למשק. הסכנה טמונה ב-הגברת הזרמתו של כסף ממשלתי למשק בשלושת החודשים ינואר — מארס, הזרמה העלולה להגיע לשלושה מיליארד ל"י, אחרי ה-הזרמה של ארבעה מיליארד ל"י מראשית שנת התקציב ובסיכום — שבעה מיליארד ל"י לפחות.

עם אישור תקציב הנוסף לשנת 1975/76 בסך 9.2 מיליארד ל"י מתברר כי הגירעון עלה הצפי-גות משרדי הממשלה מהתקציב שאושרו להם השנה הנוכחית כבר הסתכמו ב-4 מיליארד ל"י וכ-אמור עלולה להגיע לעוד שלושה מיליארד ל"י.

הזרמה גדולה זו, שפירושה „הדפסת כסף", גרמה לעליית ה-ביקוש המקומי במקום לריסון. אמנם בשנת 1975 הורגש ריסון מסוים בצריכה הפרטית לנפש ירדה ב-4 אחוזים בסיכום שנתי, לעומת הגיאות בשנים 1973 ו-1974 שאז עלתה הצריכה ב-6 ו-4 אחוזים. אולם במחצית ה-שניה של שנת 1975 שוב חלה עלייה בצריכה הפרטית ובעיקר בחודש דצמבר. מנכ"ל „המשביר לצרכן" מר שמואל איל, הודיע כי בדצמבר חל גידול רב בפדיון ולפי סקר שערכה לשכת המסחר בת"א עלו המכירות של מוצרי הצריכה בעשרה אחוזים.

האוצר טוען כי התריגות מן תקציב המדינה מצטמצמות ויש מקום לתקוה שבשנה הבאה אפ-שר יהיה לשמור על המסגרת התקציבית שנקבעה. ברם נוכח הנסיון בעבר ובעיקר בשנה ה-שוטפת יש ספק רב אם הממשלה תעמוד בלחץ מצדדים שונים ואם לא יעקפו את מסגרת התקציב.

לפיכך יש הכרח שההזרמה צריכה להיות מינימלית ויש להי-מנע מתקציב נוסף בשנה הבאה. אמינות הממשלה תוכיח את עצ-מה, רק אם לא יאושרו תקציבים נוספים. הוצאות נוספות של מש-רדי הממשלה יצטרכו להיספג על ידי קיצוצים בפעולות אחרות.

ש. מ. מיטר

## ר. ברוך, מנהל כלבו „שלום" עומד לפרוש

מאת כתבנו הכלכלי

מנהלו של כלבו „שלום" מיום הי-וסדו, מר ר. ברוך, עומד לפרוש בקרוב מתפקידו ולעבור לעסקים פרטיים.

כפי שנודע לסופרנו הכלכלי שומ-להתמנות במקומו בן משפחת מאיר, מבעלי המניות העיקריים של הכלבו. מר ר. ברוך עומד לקבל פיצויים גבוהים מאד בעד הסכמתו לפרוש.

ברשת שיווק אחרת, „המשביר ל-צרכן", פרש באחרונה לגימלאות מר ר. מריניב, שעמד בראש הרשת ש-נים רבות. במקומו נתמנה אלוף (מיל.) ש. איל מי שהיה עד כה משנה למנכ"ל.

# התעוררות בשוק הדירות

מאת ב. אדלר

הצו להקפאת הבנייה, שתוקפו עומד לפוג בסוף חודש מרץ, לא יוארך והבנייה תשוחרר מהגבלות שהוטלו עליה בזמנו ושנועדו לרסן ענף זה. עם ביטול הצו מקווים לעודד את הענף הנמצא עתה בשפל חמור ולמנוע התדרדרות נוספת בו, העלולה להביא לאבטלה קשה.

למעשה, טענו קבלנים וחברות בנייה כבר בזמנו כי אין טעם לה-טלת הגבלות על הבנייה, כי זו תובל מאליה, בשל השפל הכלכלי. כבר אז היה ברור כי תחול הקטנה משמעותית בהתחלות בנייה בשל ה-ירידה הגדולה בעליה, חוסר הת-ענינות של משקיעים ונטייה בציבור להמנע מרכישת דירות לספקולציות מבלי שיהיה בהן צורך ממשי. היה ברור גם כי תהיה ירידה דרסטית בתקציבים של משרד השיכון ומכילא יקטן היקף הבנייה. מאחר ומשרד זה הוא גורם דומיננטי בענף. משרד השיכון לא קיבל הנחות אלו ובהת-אם למדיניות הכלכלית של הממ-שלה, שדרשה ריסון, הוחלט על הגבלות בניה. לצורך הפיקוח על ההגבלות הוקם מנגנון מיוחד ואף נעזרו בחברות חקירות לאיתור בניה שלא כחוק. פיקוח זה לא פעל רבות ולמעשה הוא היה מיותר.

### התחלות הבנייה

על מימדי השפל בענף הבנייה אפשר ללמוד מכמות התחלות הבנייה בשנה החולפת. אלו הסתכמו ב-43 אלף דירות, לעומת 54 אלף דירות שבבנייתן הוחל ב-1974. 23 אלף דירות נבנו במסגרת הבנייה הצי-בורית ו-20 אלף במסגרת הבנייה הפרטית. השטח של התחלות בנייה ירד מ-6.8 מיליון מ"ר ב-1974 ל-4.91 מיליון מ"ר בלבד בשנת 1975. מאחר וב-1974 היה היקף גדול של הת-חלות בנייה השתקף הדבר בגידול במספר דירות ב-1975. באותה שנה נסתיימה בנייתן של 55 אלף דירות לעומת 50 אלף בשנה הקודמת. גמר הבנייה הכללי, כולל בנייה שלא ל-מגורים הגיע ב-1975 ל-6.7 מיליון מ"ר.

### 60 אלף דירות נבנות ע"י הבנייה הציבורית

כאמור, מהווה הבנייה הציבורית חלק עיקרי בבנייה. במסגרת בנייה זו נבנות עתה כ-60 אלף יחידות דיור, מזה מוצעת במימון מלא של משרד השיכון לעולים חדשים, מ-פוני שכונות עוני וכו'. המוצעית ה-שניה נבנית ע"י חברות השיכון ה-ציבוריות, בעיקר לזוגות צעירים (20 אלף דירות).

כיום רשומים לדיור 25 אלף זוגות צעירים הזכאים לדירות לפי הקרי-טריונים שנקבעו ע"י משרד השיכון. 10 אלפים מהם מימשו את זכותם ו-700 רכשו דירות בחברות שיכון ו-3000 רכשו דירות מיד שניה. השנה ישאו 25 אלף זוגות צעירים ולכן יהיו בסוף השנה כ-40 אלף זוגות הזכאים לדירות. לפוטנציאל גדול זה של דורשי דירות עשויים להצ-טרף כ-30 אלף רווקים ובודדים ב-גיל צעיר, אשר כיום אינם נכללים בשום קריטריון המקנה להם זכות לשיכון ציבורי. „שכון עובדים" — אומרים ראשי החברה, י. רדין ומ. הלר — רוצה לטפל השנה בחלק מאוכלוסיה זו אף לצורך זה היא דורשת עזרה ממשלתית. אם זו תי-נתן תהיה דחיפה רצינית להתעור-רות בענף הבנייה.

### תנודות במכירות לדירות

על השפל בענף אפשר ללמוד מהנתונים של אחת החברות הגדו-לות, „שיכון ופיתוח" הממשלתית. זו מכרה בממוצע בחודשים אפריל—מאי—יוני של השנה הקודמת 600 דירות בממוצע לחודש. אולם, מיולי עד ספטמבר חלה ירידה דרסטית ובחודשים אלו הגיעו המכירות ל-200 בלבד לחודש. בחודש אוקטובר, ב-של עליית המחירים שהיתה צפויה או, חלה התאוששות במכירות והן הגיעו ל-450 דירות. בנובמבר כבר עלה המספר ל-600. בחודש שלאחר מכן שוב ירדו המכירות בשיעור ניכר והגיעו ל-300 בלבד. עתה צו-פים שוב עליה, בשל עלית המחירים שוודאי תהיה, הן בשל ההתייקרויות והן בשל הטלת מס ערך מוסף. „שי-כון ופיתוח" כבר פנתה למשרד ה-שיכון וביקשה לאפשר לה העלאת מחירים. „שיכון עובדים" אף נוקבת בשיעורי עליית המחירים הצפויה ו-היא מעריכה שזו תגיע באפריל ל-10 — עד 15 אלף ל"י לדירה. במכי-רה חפשית תהיינה עליות המחירים גדולות יותר. עקב הפלאות המחי-רים הצפויות מקווים הבונים כי ת-חול עתה התעוררות בשוק.

### הבנייה הפרטית

מצבה של הבנייה הפרטית גרוע יותר והשפל בסקטור זה גרם לשורה של התמוטטויות של מספר קבלנים. רבים אחרים נמצאים במצב קשה ביותר ואם לא יחול מיפנה במצב צפויות התמוטטויות נוספות, בעיקר של קבלנים שאין להם בסיס כספי איתן.

השפל בבנייה נתן את אותותיו גם בתעשיה העובדת למען הבנייה — החל בחמרי גלם וכלה באביזרים. במפעלים נפלטו עובדים רבים ו-צפויים בעתיד פיטורים נוספים.

בשוק הדירות מרגישים את המצב החדש ביציבות המחירים היחסית. המחירים כמעט ולא עלו, למרות ההתייקרויות הרבות שחלו. כלומר: למעשה, יש ירידת מחירים בהתחשב באינפלציה. אולם, כאמור, מצב זה לא יוכל להמשיך לאורך ימים וב-חודשים הקרובים לא יהיה מנוס מ-העלאות מחירים.

# משפחות מרובות ילדים נותנות אשראי לעירייה

(י.ד.) בשל המחסור במקורות מים והנהג בישראל מחיר מדורג למים. המחיר עולה ככל שהצרי-כה גדלה.

שר החקלאות פירסם תקנות בדבר תעריפי מים ברשויות מ-קומיות לצריכה ביתית כדלהלן: בעד 8 מק' הראשונים או חלק מהם 90 אגורות למ"ק, בעד 8 מ"ק נוספים או חלק מהם 140 אגורות למ"ק ובעד כל מ"ק נוסף 220 אגורות. ואולם כדי להקל על משפחות ברוכות ילדים נקבע ב-תקנות סעיף ביחוד האומר: „מש-פחה המונה מעל ל-4 נפשות, ה-גרות בדירה והצריכה החדשית הממוצעת שלה עולה על 8 מ"ק, תהיה זכאית ל-3 מ"ק נוספים ל-חודש, לכל נפש נוספת מעל ל-4, במחיר של 90 אגורה למ"ק, ל-אחר שתוגש בקשה לכך בכתב".

עיריית ירושלים הודיעה אמנם שתפעל בהתאם לצו ותעניק את ההנחה למשפחות ברוכות יל-דים. אולם בחוזר שלה נקבע כי „הזיכויים שיגיעו למשפחות אלו יוחזרו ע"י העירייה לזכאים ב-סוף שנת התקציב".

מתמיה הדבר כי משפחות ב-רוכות ילדים הן הצריכות לה-עניק אשראי לעירייה. ולמה לא יקבלו את הזיכוי עם החשבון? מר סדי קולק מוזמן לתת הסבר.

# הורחב הפטור ממכס על מוצרי אלקטרוניקה

פטור ממכס לרשימה נוספת של מוצרים המשמשים לתעשיית האלקטרוניקה המקצועית בארץ — ניתן בצו בחתימת שר האוצר.

הנהלת המכס והבלו יזמה הענקת פטור למוצרים וחמרים המשמשים לתעשיית האלקטרוניקה המקצועית — וזאת בעקבות ביטול הפטור ה-מוכנה, ממנו נהנתה תעשייה זו בעבר.

לרשימה הראשונה של מוצרים ניתן כבר פטור ב-1.10.75, והיא כללה שפופרות, גבדים, דיודות, טרנזיסטורים, מחברי מתגים, מולי-כים ועוד.

בעקבות צעד זה, הוגדל כעת מס-פר המוצרים ובצו הנוכחי ניתן פטור למוצרים נוספים כמו מאוור-רים שונים, מנועים מיוחדים, שנאים קטנים, ממסרים, כבלים חשמליים שונים, עדשות מיוחדות, מחוללי קרני לייזר, התקנים שפעולתם מ-בוססת על קרניים אינפרה אדומה ועוד.

### פישוט הנוהלים

ביטול המכס על התשומות המ-שמשות לתעשיית האלקטרוניקה ה-מקצועית, נעשה לשם עידוד תעשיה זו, וכן לשם פישוט הנוהלים בייצוא והתחשבנות בהשבונות עם מערכת הבטחון על הייצור הבטחוני בענף האלקטרוניקה.

ייצור תעשיית האלקטרוניקה ב-ארץ התפתח מ-10 מיליון דולר ב-שנת 1970 ל-60 מיליון דולר ב-1975. בישראל קיימת תעשיית אלק-טרונית המפתח ציוד לרפואה ומדע — כאשר בתחומים מסויימים, לא קיימת עדיין תחרות בעולם למוצ-רים אלו. כן נבנית תעשיה זו מ-מספר יתרונות, כמו שכר עבודה נמוך יחסית, מאשר בארצות המערב (אירופה אמריקה) וכן שוק פנימי במערך הרפואי ובמערכת הביטחון.

לשם הגברת הייצוא ופישוט נוסף בתהליכי החזר המס, יזמה הנהלת המכס והבלו, בשיתוף עם התוג ל-אלקטרוניקה — הנהלים לקביעת החזרי חשבון גלובליים. נהלים אלו יאפשרו ביטול הצורך, בתהליכי חי-שוב מסובכים ויביא לידי פישוט נוסף בתהליכי החישבון של הייצוא. משמעות הצעד הזה היא, קביעת שי-עורי החזר גלובליים בהתאם להיקף הייצוא הריאלי, וללא צורך של בדי-קה לגבי כל פריט ופריט.

# מתקרבת הכרעה בעניין המס על התשלומים במטבע חוץ לאנשי „אל-ע...

**הערכה: ההתמודדות המכרעת על הרפורמה ✱ הכסף השחור יוצר לחצי ביקוש ✱ ע... מוגברות של תכשיטים ✱ מערכת הבטחון תשלם מכס רגיל.**

מאת יצחק דרישט

אחד המבחנים הקשים של ה-רפורמה במס הכנסה עודנו ל-פנינו. המדובר הוא, כפי שאפשר לשער, באנשי צוות אויר של „אל על".

בהתאם להמלצות ועדת בן-שחר צריך היה להפסיק את ההטבה בחיו-שוב המס על התשלומים במטבע חוץ, כידוע מחשבים לאנשי „אל-על" כל לירה שטרלינג כלירה יש-ראלית לצרכי מס. שר האוצר יהושע רבינוביץ נכנע עם הפעלת הרפור-מה ללחצי „אל על" והורה להכיר בחלק מתשלום מטבע החוץ לאנשי „אל על" כהוצאות אש"ל — הפטו-רות ממס. פיקציה זו אושרה למרות ש„אל על" משלמת במישרין עבור הוצאת המלון של אנשיה.

ההסדר המיוחד הזה נקבע לתקופת מעבר עד ה-1 באפריל 1976. עתה מתקרבים למועד סיום ההסדר. אולם נודע כי בימים אלה התחדשו הלחצים על שר האוצר להשאיר את ה-הסדר בתוקף ולהשאיר את ההטבות המיוחדות לאנשי „אל על".

אפשר לשער כי גם מר י. רבי-נוביץ יכיר שזהו המבחן לביצוע הרפורמה ולעצם אמינותו במשק. אם ייכבש בעניין זה הרי מעט תוכן ישאר לרפורמה. תהא זו סלילת ה-דרך לפרצות מחודשות — וההמו-שך יבוא.

### הזרמה של 7.5 מיליארד ל"י תוך 15 חודש

ככל שלומדים יותר את התקציב הנוסף מתברר יותר ויותר שהוא מהווה תרגיל שמשמעותו נוגעת ל-שנה הכספים הבאה. שר האוצר י. רבינוביץ ראה עצמו מנוע מלהביא לכנסת תקציב שבו גירעון מופרז והזרמת כספים רבתי. כדי ליפות את התמונה הצביר חלק מהגרעון ל-שנת הכספים הנוכחית.

בתקציב הנוסף גרעון של למעלה מ-3 מיליארד ל"י. בתקציב לשנה החדשה גרעון של שלושה מיליארד ל"י. הזרמה נוספת ישנה להמרת של מטבע חוץ השווה ל-1.5 מיל-ארד ל"י לשם מימון הוצאות הבט-חון. הסך הכל הוא: הזרמה של 7.5 מיליארד ל"י בתקופה של 15 חודש.

אין להניח כי ההזרמה הכלולה בתקציב הנוסף אמנם תתבצע בש-לושת החודשים האחרונים של שנת התקציב הנוכחית. (ידוע כי במשך ינואר לא הסתכם ההזרמה במיליארד ל"י). אילו אמנם היתה הזרמה שכזו בשלושת החודשים הללו היה המשק נכנס ללחצים אינפלציוניים עצומים. מכאן שההזרמה הגדולה תהיה ב-משך שנת 1976.

המשמעות של הזרמה מוגברת זו היא:

א) היעדים שהוצבו בתחום מאזן התשלומים וצמצום הגרעון האזרחי במטבע חוץ — לא יושגו. המשק יזדקק יותר להלוואות בחו"ל, תלותו תיגבר ויחריף הצורך באמצעים ק-שים ומכאיבים יותר בעתיד.

ב) ההזרמה המוגברת תיצור לח-צים אינפלציוניים בשנה הבאה. ע-ליית המחירים שנאמדה בשיעור ש-נתי של 25% תהיה גדולה יותר.

### לחצי ביקוש של הכסף השחור

אומדנים בלתי רשמיים במשרדים הכלכליים מראים כי בחודשים ה-אחרונים נוצרו לחצי ביקוש האופ-יינים לכסף שחור. מדובר באותו כסף הבורח מאימתו של מר יצחק מן, נציב מס הכנסה. חלק ממנו מ-נסה להגיע להלבנה. חלק אחר בורח מהארץ. ועוד חלק מופנה עתה ל-צריכה.

יש להניח כי בעלי כסף שחור בהיקף נרחב אינם זקוקים לרכישות של מוצרים בני קיימא מהסוגים ה-מוכרים: מכוניות, מקררים, מכשירי טלוויזיה וכיו"ב — שכן מכשירים אלה מצויים בידם משכבר. אולם הם מפנים את ביקושיהם המוגברים לענף התכשיטים, תמונות יקרות, שטיחים ונכסים דומים.

לגבי כל אלה אין אמצעי מדידה בביקוש של גידול הביקוש באומדנים מוקדמים ובהשפ... פות שיש ל„שריפת כסף" ... חשים כי אמנם זהו מה שיש במשק.

### מערכת הבטחון תשלם מכס רגיל

החל מה-1 באפריל ... עלים המייצרים עבור מע... טחון בתשלום מכס מלא ... תשלום זה נילקח כבר ב... תקציב השנה הבאה שבמס... תן פיצוי למערכת הבטחון לחמית.

הכוונה היא לאחד את המכס במשק כולו כדי ל... רוזה של מוצרים המיוצ... הבטחון ואשר הם מסדר... אל המערכת האזרחית. ... עמד להתבצע עוד לפני ... שר האוצר התם על צו ב... אך תחת לחצים של מערכ... בוטל הצו.

עתה ישנה הסכמה מצ... הבטחון והאוצר גם יחד ... מכס זה.

המשמעות היא מתשמה מינסטרטיבית; אך לאור ... בותי אין לדבר השפעה ... מערכת הבטחון.

# שיפור בצמודים ובמניו...

אמנם ירידת הצמודים נעצרה ביום חמישי שעבר, וגם שוק ה-מניות מראה סימני שיפור — אך בסיכום השבוע מרבית השערים עדיין נמוכים מאלה שבשבוע ה-קודם — הן בצמודי המדד, הן במניות והן בדולר ני"ע.

מה צפוי עתה לצמודי המדד ה-עלאת שכר כללית במשק כאשר יחתם ההסכם בין ההסתדרות למע-סיקים, תשלום תוספת יוקר, ביטול סובסידיות ואחרי 1 לאפריל גם הנ-הגת מס ערך מוסף — כל אלה יב-רמו לעליית המדד ובכך גם לעליית התשואה הצפויה של מילוות הצמו-דים למדד.

מאידך עומדות להתפרסם — אולי עוד לפני האירועים המתוארים לעיל — שתי הצעות חוק אשר עלולות לגרום שוב לבהלה ולגל מכירות של מילוות ותעודות בקרנות נאמ-נות: הנהגת מס מחזור על מכירות בבורסה — עלולה לגרום לגל מכי-רות לפני מועד ההפעלה — אך ל-התאפקות של מוכרים אחרי הנהגת המס.

גם הנהגת חובת רישום הדיווח על עיסקות במזומן תגרום לגל מכירות חרש לפני הנהגת החוק — ואחרי הפעלת החוק עלול להיווצר שוק ש-חור במילוות — שם הם יסחרו ב-מחירים הנמוכים בהרבה ממחירי הבורסה — הסחורה שתרכש במחי-רים כה נמוכים — עלולה לזרום ל-בורסה וללחוץ גם שם על רמת ה-שערים.

אי לכך שמשבר האימון טרם חלף, האוצר אמנם דאג לכך, שהוא יב-כור את מרבית המילוות המתוכננים בתקציב ישירות למשקיעים המוס-דיים, ומהקהל הרחב האוצר רוצה לגייס „רק" 2—3 מיליון ל"י. אך אל לו למשרד האוצר לחיות רק „חיי שעה" ומוטב לזכור כי גם בעתיד ירצו לפנות אל אותו ציבור לא-מוסדי; במיוחד בעת פדיון המילוות בשנים הקרובות יעדיף האוצר שה-תמורה תושקע מחדש במילוות מ-שלתיים במקום שתזרום לאפיקים בלתי-רצויים אשר יגבירו את האינ-פלציה ויערערו את יציבות המטבע.

בסיכום השבוע שעברו של מר-בית צמודי המדד נמוכים ב-1% ב-ממוצע משערי השבוע הקודם — ועליות יש לציין רק במילוות הקלי-טה.

בשערי יום ב' מניבים המילוות הצמודים תשואה נטו כדלקמן (על בסיס מדד דצמבר): —

4% ל-8 — 10 שנים — 3.2% — 3.3%
קליטה 66-67 4.0%
3% ל-3 — 5 שנים 6.5%
3.3% — 2.7%
פתוח ברירה לחצי שנה — שנה 1.6 — 0.4%
פתוח ברירה ל-1 — 2 שנים 1.5% — 2.7%
פתוח ברירה ל-2 — 3 שנים 2.7% — 3.2%
בטחון 69 ל-3 — 4 שנים 2.9% — 3.2%

קליטה 66-67 4.3%
ברירה לחצי שנה — ... — 2.8%
ברירה ל-1 — 2 שנים — 3.2%
ברירה ל-2 — 3 שנים 3.6%
ברירה ל-3 — 4 שנים. (בטחון 69) 3.1% —

דולר נת"ד ירד מ-... תנסתיים ביום ב' ב-8.40...

שוק המניות הראה ... בעיקר החל מיום א', אם... השבוע מראה לרוב יר... ועליות קלות.

את עונת ההכרזות של ... פתח הבנק האפוטיקאי ... חלוקת 18% במזומן ו... הטבה. אמנם אשתקד ... יותר מניות הטבה — ... עליה במדד ב-1975 ב... לצפות להכרזות של שנ... עלה המדד ב-57%; אם... אחרים יוכלו להודיע % ... רווחים — עשוי שוק המ... מכך עידוד רב.

בנק המזרחי המא... והחולקה ל...

## הנעשה בבורסה

אולם אם נקח בחשבון עליית ה-מדד בינואר ב-1% בלבד — תגדלנה התשואות לטווח קצר במידה ניכרת:

4% ל-8 — 10 שנים 3.4%
6.5% 2.9% — 3.7%

# יותר ממחצית התיירים ב-75 באו מארצות אירופה

בשנת 1975 באו לישראל 619,600 תיירים ירידה של 1% לעומת השנה הקודמת (לא כולל 119,600 מבקרים שבאו לשטחים המוחזקים). 52% מ-בין התיירים הנכנסים היו מאירופה (320,300 תיירים). 37% מכלל התיירים (230,000 איש) באו מאמ-ריקה מהם 194,700 תיירים מצפון אמריקה.

במספר התיירים שבאו השנה מ-אירופה נרשמה עלייה של 7% ב-השוואה לשנת 1974 ואילו התיירות מצפון אמריקה ירדה ב-15% לעומת שנה שעברה, כאשר מארה"ב נר-שמה ירידה של 17% ואילו מקנדה היתה עלייה של 3%. 34,400 תיירים באו מאסיה בדומה לאשתקד ו-22,700 תיירים באו מאפריקה (ירידה של 14%). 11,000 תיירים באו מ-אוסטרליה וניו זילנד — (עלייה של 12%). על כך מסר בירושלים דובר הלשכה המרכזית לסטטיסטיקה.

מארה"ב באו בשנת 1975 169,300 תיירים, 27% מכלל התיירים הנכ-נסים בשנה זו.

מבריטניה באו 72,800 ... נרשמה עליית של 15% ... הקודמת.

ירידה של 5% נרשמה ... מספר התיירים שבאו מ... — 66,100 ... לעומת 96,700 תיירים ... רה.

מגרמניה באו בש... 49,800 תיירים בהשווא... תיירים בשנת 1974 — 14% כאשר העליה ... מהעליה במספר המבק... סיור בשנת 1975 לעומת ... קודמת.

מארצות סקנדינביה ... 31,400 תיירים — עלי... לעומת שנה שעברה; כמ... באו 13,500 תיירים (עלי... 7,800 תיירים באו מהו... של 7,000 (6%) תיירים ... (עלייה של 11%) ... רים באו מ...

מקנדה באו השנה 500... עלייה של 3% לעומת ...

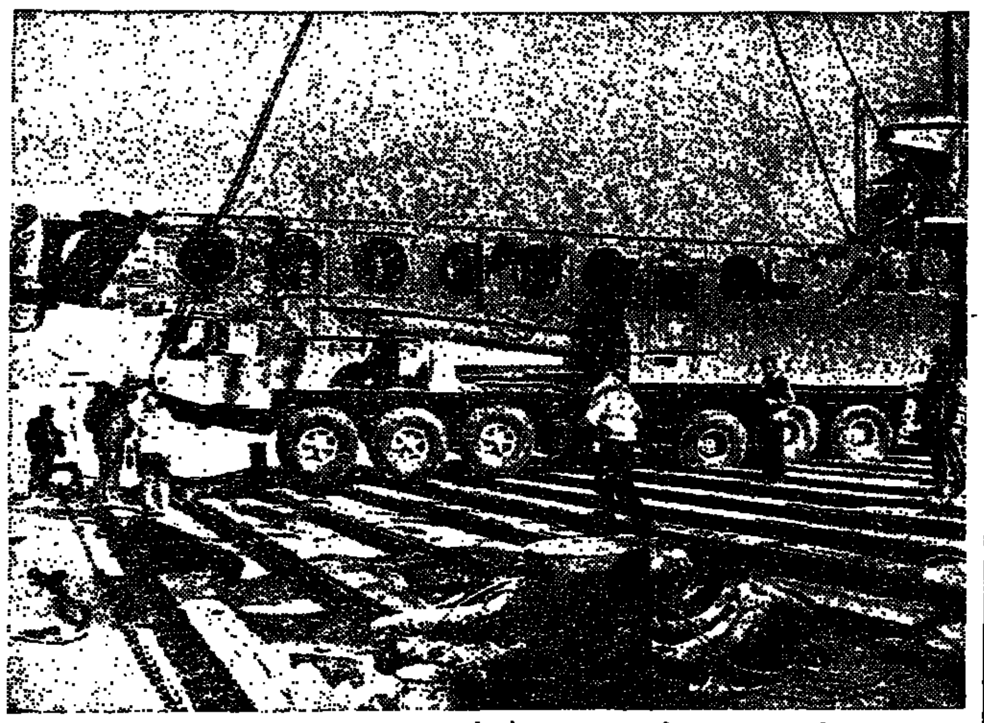

מנוף ענק בעל כושר מטען של 125 טון הגיע לנמל אשדוד. המנוף, שנרכש ע"י חב' „ישראליפט" בעיים מחברת „גרוב" האמריקאית הוא היחיד בארץ בכושר מטען כה גדול. באירופה כולה ישנם רק שני מנופים במעמס דומה. חברת „ישראליפט", רוכשת המנוף, היא חברה ... בשיטת ההתחברה הנימנית על קבוצת „כלל". החברה ביצעה פעולות בלמעלה מ-50 מיליון ל"י.

# מה עדיף — פוליסה צמודה או רווחי הצמדה?

מאת א. אורני

עליית המדד המסחררת של ה-שנה האחרונה העלו מחדש את ה-ויכוח בקרב אנשי הביטוח במשק הישראלי: מה עדיף — פוליסת ביטוח המבוססת על רווחי הצמדה או פוליסת ביטוח צמודה? ברור לכל, כי בארץ אינפלציונית כשלנו אין לקנות ביטוח חיים שאינו צמוד, יחד עם זאת, אם הנך רוצה ביטוח חיים צמוד לאינדקס יוקר המחיה, גם תשלומיך צריכים להיות צמודים לאותו אינדקס והוו „עקב אכילס" של התכנית, של מכירת ביטוח ה-חיים בכלל.

קשה לאדם להחליט לקנות ביטוח חיים כאשר אינו יודע, למעשה, כמה ישלם עבור אותה קניה. בכל קניה של כל מוצר אחר יודע הקונה מ-ראש, כמה ישלם עבור אותה קניה, אך ברגע שהתשלום משתנה בפועל, אין האדם יודע מראש כמה תעלה הקניה ובאם יוכל לעמוד בתשלו-מיה.

### ביטוח חיים עם רווחי הצמדה

וכאן באה תכנית ביטוח החיים עם רווחי ההצמדה.

עד לפני שנים אחדות באם רצית לשלם תשלום קבוע הציע לך לקבוע למעשה מראש כמה תשלם עבור בי-טוח החיים אותו אתה קונה היום, לא יכולת להנות מהצמדה לאינדקס באף אחד מהמוצרים. התכנית עם רווחי הצמדה, מאפשרת לקונה ל-שלם תשלום קבוע ולמרות זאת ל-הנות מסכומי ביטוח וערכי פדיון משתנים ועולים ביחד עם עלית אינ-דקס יוקר המחיה.

היכן „קבור הכלב"? חברת הבי-טוח מצרפת לפוליסה לוח לחישוב רווחי הצמדה. לוח זה נקבע מראש, בהתאם לחישוב שנעשה ע"י חברת הביטוח, ובהתאם ללוח זה, למעשה, מתחייבת החברה עם מסירת הפולי-סה להגדיל את סכום הביטוח ואת ערכי הפדיון בכל עליית האינדקס.

### כיצד נעשה החישוב?

בלוח רשומים מקדמים לכל אחת משנות הביטוח שיעברו החל מתום שנת הביטוח השלישית. את המקד-מים האלה, צריך להכפיל באחוז עלית האינדקס בכל שנה. אך צריך לקחת תמיד בחשבון שהאינדקס יע-לה גם על סה"כ הסכומים שהצטברו, ולכן צריך להכפיל את אחוז האינ-דקס העולה בכל שנה גם על סך כל סכומי האינדקס שהצטברו ב-משך השנים הקודמות.

כלומר, באם ירצה המבוטח ה-מחזיק בפוליסת רווחי הצמדה לע-שות לעצמו חשבון כמה שווה ה-פוליסה שקנה לפני מספר שנים, יצטרך לדעת בכמה עלה האינדקס בכל שנה. בעזרת אחוזי העליה ב-כל אחת מהשנים יוכל לחשב את ערך סכום הביטוח בהעזור בטבלה המצורפת לפוליסה.

בהתאם לטבלה יכפיל בכל שנה את אחוז האינדקס העולה במקדם שמופיע באותה שנה וכן את אחוז האינדקס העולה בכל אחד מהסכו-מים שהצטברו בשנים שעברו, החל מתום השנה השלישית.

להקלה על המבוטחים, מבטיחות החברות מראש לשלוח בתום כל אחת מהשנים (לאחר השנה השלי-שית) הודעה מיוחדת למבוטח שבה יוגדר לכמה גדלו סכומי הביטוח ו-ערכי הפדיון באותה שנה.

### יתרונות הפוליסה עם רווחי הצמדה

סוכנים רבים מפיצים תכנית זו ורבים האנשים בארץ המבוטחים ב-פוליסות אלה, ולמרות זאת, במקרים רבים אין המבוטח יודע, למעשה, באיזה תכנית הוא מבוטח ומהם יתרונותיה. סוכנים רבים מפיצים גם ביטוח המשתתף ברווחים במקום בי-טוח צמוד לאינדקס וגם שיטה זו תורמת לבלבול בנושא.

בפוליסה המבוססת על „רווחי הצ-מדה" אין סכומי הפרמיה משתנים כלל עם עליית המדד, וזהו יתרונה העיקרי. מאידך — סכום הביטוח וערך הפדיון של הפוליסה בתנאים מרווחי הצמדה (לאחר שלש שנים שהפוליסה בתוקף). הסכום הקבוע המשולם ע"י המבוטח נהיה מאד ל-תשלום, והופך עם השנים להיות קטן יחסית ל„מתאר הכספי" של המבוטח.

אולם, יש לזכור שסכום הביטוח נשאר קבוע במשך שלש השנים ה-ראשונות, וגם אחריהן אין התאמת סכום הביטוח מבוצעת באופן זהה לזה שבפוליסה הצמודה אבסולוטית. דבר זה עלול להותיר את המבוטח במצב של תת-ביטוח.

אם כי בפוליסה זו היה שעור עלית סכום הביטוח קטן יותר מאשר ב-פוליסות עם תשלומי פרמיה צמו-דים, אך בחישוב כולל למשך ה-שנים, אנו רואים כי התשואה שיקבל המבוטח לכל לירה תהיה גדולה יו-תר.

צריך לזכור, שככל שאחוז עלית האינדקס יהיה גבוה יותר, כן יהיה הרווח של המבוטח גדול יותר, וזאת משום שתשלומיו אינם משתנים.

### במה לבחור?

בשל העליות החדות במדד ב-תקופה האחרונה הפכה ההצמדה ב-פוליסות הצמודות לנטל כבד על המבוטחים, אם כי המבוטח מקבל את התמורה בצורה של עליה „ערך" הפוליסה, היינו — הגדלת סכום ה-ביטוח באותו היחס.

לכאורה, מוקנית בזה תוספת בט-חון למשפחת המבוטח באופן או-טומטי. מבוטח אשר קנה פוליסת ביטוח צמודה, באופן מוחלט באוגוסט 1970, משלם היום סכום שהוא ל-מעלה מכפול מזה אשר שילם ב-תחילת „חיי" הפוליסה. אמנם, גם סכום הביטוח שלו עומד על סכום שהוא למעלה מכפול מזה שהיה ב-תחילה.

אולם, במשך השנים האחרונות ירדו תעריפי הביטוח מספר פעמים. ירידה זו מאפשרת למבוטח אשר קנה באוגוסט 1970 פוליסה המבו-ססת על רווחי הצמדה, לקנות היום סכום ביטוח נוסף שיעמיד את סכום הביטוח שלו ברמה זהה לזו שהיתה אילו היתה הפוליסה צמודה באופן מוחלט, אך במחיר זול יותר.

שני גורמים צריכים להשפיע על הבחירה בפוליסת ביטוח חיים של רווחי הצמדה: האחד — המבוטח „רשאי" לקנות פוליסת רווחי הצ-מדה אם הוא יודע שסוכן הביטוח שלו ישמור על האינטרסים שלו וי-דאג להתאים לו את סכומי הביטוח; השני — המבוטח חייב להיות בריא, כדי שיתקבל כמועמד לביטוח על סכום גדל והולך. גורמים אלו מת-בטלים אם קונים פוליסה צמודה אבסולוטית.

כסיכום, נראית היום דרך של צי-רוף בין שתי האפשרויות כטובה ביותר. מומלץ למבוטחים לרכוש היום פוליסה צמודות בסכום מלא למשך שלוש השנים הראשונות, כדי שהמבוטח לא יהיה תלוי באופן מו-חלט בהברה להיות בריא על-מנת שסכום הביטוח שלו יהלום את צר-כיו. לאחר שלוש שנים אפשר לשקול שינוי הפוליסה לכזו המבוססת על רווחי הצמדה. ואז להמשיך ולהתאים את סכומי הביטוח ע"י תוספת בי-טוח אשר תבוצע כשירות ע"י ה-סוכן.

(„ביטוח בישראל")

# תכנית החומש של „כור"

## הייצוא יגיע לחצי מיליארד דולר ב-1980

תוך חמש השנים הקרובות (עד 1980) תכפיל קבוצת „כור" את היקף הייצור התעשייתי שלה ותגדיל את הייצוא פי שלושה שיגיע לחצי מי-ליארד דולר — זאת מתברר מסי-כומי תכניות החומש אותם סיכמה בימים אלה הנהלת „כור".

לפי סיכומים אלה — אמר מנכ"ל „כור", מאיר עמית — בהגישו את התכנית למועצת המנהלים, התמונה המתקבלת מפעולותיה ותוכניותיה של קבוצת „כור" היא: (במחירי 1975)

● מכירות — גידול מ-5,100 מליון ל"י ב-1975 ל-10,500 מליון ב-1980.

● ייצוא — גידול מ-174 מל-יון דולר ב-1975 לכ-525 מליון דולר ב-1980. הייצוא יהווה בשנת 1980 למעלה מ-40% מהיקף המכירות ל-עומת 27% בשנת 1975.

● השקעות — סה"כ השקעות בתקופת החומש כ-2,800 מליון ל"י.

● כח-אדם — גידול מ-22,900 עובדים ב-1975 ל-32,500 עובדים ב-1980.

אלה הם סיכומי תכניות, שהוכנו על בסיס הנחיות שהוצאו ע"י אגף תכנון ופיתוח של „כור" ועל בסיס מתכונות אחידות.

התכניות הן תוצאה של מהלך תכנוני שראשיתו בשנת 1974 ואשר שלביו כללו: א.) קביעת המטרות והשיטות של התכנון. ב.) גיבוש מ-טרות „כור" וניסוחן. ג.) הכנת אמ-צעי עזר לתכנון. ד.) הדרכה. ה.) הכנת התכניות במפעלים ובחטיבות.

### מגמות התכניות הפירוטה

מגוון הבעיות, הפעילויות המוצ-רים של הטיבות „כור" הוא רחב ומ-קיף — נאמר בדברי הסבר המלווים את התכנית. הסיכומים האיכותיים והכמותיים אינם יכולים איפוא ל-הבחן במתכונת אחידה אלא כאוסף של תכניות שכל אחת מהן נושאת את אופיה המיוחד של החטיבה.

למרות האמור לעיל מתגבשת ה-תמונה המתארת את התאמים הסב-יבתיים בהם פועלות החטיבות ואת מ-גמות הפיתוח של „כור" בחומש ה-קרב.

עיקרי האילוצים הסביבתיים הם: א.) ציפיות לצמצומים בפעילות הכלכלית במשק וההשלכות מכך על הצריכה הפרטית והציבורית. ב.) הצורך הלאומי בהגדלת ה-ייצוא. ג.) הסכם הסחר עם ארצות השוק המשותף. ד.) בעיות כח-אדם ויחסי עבודה.

עיקרי מגמות ההתפתחות המסתמ-נות הם: הרחבת התפוקה תוך כדי התמקדות על ייצור המיועד לייצוא. איזון רב יותר בין שוקים שונים. שימת דגש על המערך הארגוני וב-מיוחד חיזוק מערכות השוק. רכוז מאמצים להתייעלות והקטנת עלויות. הגדלת פעילויות של מחקר ופיתוח והגדלת משקלם של ענפים מתקד-מים מבחינה טכנולוגית.

תכניות ארוכות-טווח, הנתונים ה-מספריים המפורטים אינם קבועים; יש להניח כי יחולו בהם שינויים בהתאם להתפתחויות. הקובע הוא סדר העדיפויות אשר באות לידי ביטוי בפעילויות.

# הסקטור החקלאי ערוך לקראת מבחנים

הסקטור החקלאי יוכל לעמוד ב-צורה הטובה ביותר במבחנים הכל-כליים הקשים הצפויים למדינה ב-שנתיים הבאות — אמר אתמול מנ-כ"ל משרד החקלאות, ראובן אילנד, בפגישה עם חקלאים בנגב.

לדבריו, ערוך ומאורגן כיום סק-טור זה, כדי להתמודד עם כל אותן בעיות שיהוו כתוצאה מן המבח-נים הכלכליים.

המנכ"ל ציין, כי גם השנה תינתן עדיפות לייצוא החקלאי הטרי, כ-אשר קנה-המידה לשיווקו יהיו שוו-קים שהתנובה אליהם איננה זקרה, ותוצרת מעולה שתוכל להתמודד בהצלחה בשווקי חו"ל-ארץ. לשם כך שופרו אמצעי התובלה הכוללים כיום מטוס בימבו, שלושה מטוסי בואינג 707 ושתי אוניות-קירור חדישות, והן עלות רמת המקן הד-אריזה.

# שר החקלאות יתיר לייצא את הטבק

אם עד סוף החודש לא יישגו צע-דים לקליטת הטבק על ידי התעשיה המקומית, יתיר שר החקלאות, הרב אהרן אוזן, לייצא את הטבק שנצבר אצל המגדלים, למפעלים בחוץ-לארץ. הבטחה זו נתן השר אתמול, למגדלי טבק שנפגשו עמו.

לדברי המגדלים, שרובם המכריע ערבים תרודים מצפון הארץ, מ-סרבת התעשיה המקומית, בגלל שי-קולים מסלה, לקלוט את יבולי ה-טבק, הנאמדים בכ-500 טונות, ואשר מאז אוקטובר אשתקד הם מאוחסנים בבתיהם.

שר החקלאות הבהיר, כי הוא מעדיף — כפי שנהג עד כה — לשווק את הטבק למפעל העיבוד ה-מקומי, אך מאידך לא יתן ידו ל-מצב, בו יישאר היבול בבתי המגד-לים כאבן שאין לה הופכין.

המגדלים הדגישו, כי מאז הודעת המוצבה לטבק את פעילותה לפני כשנה וחצי, חלה תמורה עצומה ב-הישגי הענף וביחס לגידולו. גם המגדלים, שעד לפני זמן מה היו מהמוסדים ביותר בחקלאות, האמידו בשנה האחרונה בכ-110 אחוז. שר החקלאות בישר למגדלים, כי השנה יועלה מחיר הטבק הגולמי בעוד 60 אחוז.

# סר"ב מייצר יחידות דיור טרומיות

תא מגורים ברוחבי במוגוי, ה-מיועד לפתור בעיות מגורים של זו-גות צעירים, בקבוצים במושבים, ב-ישובי ספר, בישובים חדשים, ובמח-נות צבא, הוצגה במפעל בניה טרומי של חטיבת הבנין במפרץ חיפה, בפני אנשי המבנה לבניה כפרית במשרד השכון.

הרבה שהוא מעין יחידת מגורים מודולרית, כולל בתוכו חדר מגורים, מטבח, שירותים, ארונות קיר, ו... וכל יותר האביזרים הדרושים יחד עם מגורים מושלם, אשר מיד עם הק-מתו באתר הבניה הוא מוכן למסירה ... לגור בו.

# מסחר ער ושוטף

## מעדיפים מדליות כסף

מאת חיים לנגלבן

להפתעת כל הגורמים הקשורים בסחר בולי דואר, אזלו מן המלאי הנמצא באשנבי המכירה של השירות הבולאי בולי „איכות הסביבה" ובול אחד בערך נקוב של 80 אג' מסדרת בולי נוף.

בולי „איכות הסביבה" מורכבים משלושה ערכים נקובים: 0.50 ל"י, 0.80 ל"י ו-1.70 ל"י, שראו אור ב-9 בדצמבר 1975, יחד עם בולי „עתודה" בערך נקוב של 1.85 ל"י. בעוד בולי „עתודה" נמכרים באשנבי ה-מכירה של השירות הבולאי לכל דו-רש במחיר ערכו הנקוב, אזלו כ-אמור פתאום וללא הודעות מוק-דמת בולי „איכות הסביבה" בדרך כלל נמצאים בולי זכרון במחזור תקופה של לפחות שלושה חודשים, אולם, בולי „איכות הסביבה" היו במחזור חודש ימים בלבד, וכאמור הפסקה מכירתם על-ידי משרד ה-תקשורת.

בול נוסף שמכירתו הופסקה שייך לסדרת בולי „נוף". המהדורה החלה להופיע ב-25 בדצמבר 1971. הסדרה כוללת כ-21 בולים המראים את נוף הארץ. ביניהם נמצא בול אחד ב-ערך נקוב של 0.80 ל"י מנוף אילת, שראה אור ב-5 בנובמבר 1974. יש לדעת כי בולי נוף השייכים לבולי דואר מן המניין, להבדיל מבולי זכ-רון, המקדים לשמש לצרכי דואר. מהדורתם בלתי מבוקרת ומכונת ה-דפוס עובדת ללא ליאות לשם אס-פקת הבולים לתשלום דברי דואר שונים. כעת נתבשרנו שמכל ה-21 בולי נוף, רק בול אחד — נוף אילת — אזל מן המלאי. השירות הבולאי מתכונן בהדרגה להוציא מן המחזור את בולים אלו ובמקומם להנפיק סדרה חדשה של בולי דואר מן ה-מניין במקום בולי נוף הנמצאים עד היום במחזור מאז שנת 1971.

### הפסקת מכירה של סדרה נוספת

נודע לנו כי עם גמר העבודה ביום שישי, כ"ה בשבט תשל"ו — 30.1.1976 — תופסק בכל בתי ה-דואר ובכל האשנבים הבולאיים ב-ארץ מכירת סדרת הבולים של בולי ציפורי בר מוגנות בערכים נקובים של 1.10 ל"י, 1.70 ל"י ו-2 ל"י. כל מי שטרם השיג את הבולים הללו, יוכל עוד כעת לרכוש את הבולים באשנבי המכירה של השירות ה-בולאי.

בולי „איכות הסביבה" התייקרו כתוצאה מן הפסקת המכירה של בולי „איכות הסביבה", הולך הסו-חרים לדרוש עבור בולי „איכות ה-סביבה" סכום של 4.5 ל"י, תוספת של 50% מעל ערכם הנקוב (3 ל"י). עבור בול „מנוף הארץ" בערך נקוב של 80 אג' (נוף אילת) דורשים ה-סוחרים לירה אחת, תוספת של 25 אחוזים מעל המחיר של הערך ה-נקוב.

### העדפת מדליות כסף על פני הזהובים

השבוע נערכו העסקות בענף ה-מטבעות והמדליות מזהב בהיקף בי-נוני. המשקיעים השונים העדיפו את מדליות הכסף מעל פני הזהובים הן של מטבעות והן של מדליות.

בשוק נמצאות הרבה „מדליות" מ-תוצרת פרטית. אלה אינן באות ב-חשבון כשמדובר בעסקות ובהשק-עות. המסחר במדליות מתקיים אך ורק במדליות ממלכתיות המוטבעות באורח בלעדי על-ידי החברה ה-ממשלתית למדליות ולמטבעות. כל מדליה מסוג זה ניתנת לזיהוי על-ידי המילים „מדינת ישראל" בעברית ובאנגלית והכרזות על שוליה משני צדדיו של סמל המדינה. המדליות הממלכתיות מוטבעות בכמויות מוג-בלות עליהן מודיעה החברה הממ-שלתית מראש, נושאות עליהן, ב-נוסף לציונים כאמור לעיל, גם מס-פר סידורי ותכולת המתכת. המדליות מוטבעות בארד ובכסף ועל פי ה-זה מיוחדת גם מזהב. רוב המדליות הכסף המוטבעות בשני גדלים האחד בקוטר של 35 מ"מ ומשקל של 35 גרם בערך והשני בקוטר של 59 מ"מ ומשקל הנע בין 90 ל-100 גרם. בגלל הביקוש המועט שהיה בעבר למדליות הן הוטבעו במהדורות מ-צומצמות מאד. שנים היו במלאי בחברה הממשלתית עד שאזלו והל-קם הותכו. הביקוש למדליות הכסף הוא למעשה רק לאלה שבקוטר של 59 מ"מ, שמחיריהן האמירו עתה והן הפכו ל„להיט" השבוע. כך, ל-משל, מדליית „קולט" בקוטר של 59 מ"מ שהונפקה בשנת 1962 במהדורה של 1129 יחידות מחירה כעת כ-8.000 ל"י. מדליית „שבים" 59 מ"מ משנת 1962 המהדורה 1129 יחידות — מחירה גם היא כ-8.000 ל"י. מ-דליית „שלום" — 1964, לציון ה-אוניה „שלום" שווה — 8.000 ל"י (המהדורה — 1170 יחיד... 1962 — 8.000 ל"י (... 1160 יחידות); מחירה ש... מדליות אלה יהיה 25 ... הנפקתן. ההתעניינות של... מדליות הכסף בקוטר ש... היא לגבי מדליות שמחיר... צמות. לגבי מדליות הזה... שבוע המחזור חלש בגל... הביקוש, אולם חלקן שינו... ריהן ב-100 עד 200 ל"י ... העובר המצויין אף שיער... רה ב-1000 ל"י ומחירה... 45.000 ל"י.

### מטבעות זהב

בענף מטבעות זהב ה... שבוע ירידה נוספת במחיר ה„בונוס" ובן-גוריון, ש... הפסד של כ-100 ל"י לעומת ... החולף. הירידה נגרמה ע... גדולים וסירוב סוחרי הזה... רכשם בגלל המלאי הגדו... בידיהם. יתר מטבעות הזה... את מחיריהם ב-100 ל"י ל... פרט לבנק ישראל קשות ... למחירו 1000 ל"י לעומת ... שעבר, הוא נסחר בשוק ... 74.000 ל"י.

### מחירי מטבעות זהב

להלן מחירי מטבעות הז... גים בשוק מטבעות הזהב... המחיר שהמחזור משלם לש... — 1960 — 7.600 ל"י (... ויצמן 1962 (זהב) — ... (13.600 ל"י); בנק ישראל ... 1964 — 14.000 ל"י (380... בנק ישראל קשות — ... (70.000 ל"י); בצחון 1967 ... ל"י (11.100 ל"י); ירושלים ... — 6.100 ל"י (5.700 ל"י) ... 1969 — 5.150 ל"י (... שלח את עמי 1971 — ... (5.700 ל"י); כ"ה למדינה 3... רה שלמה המורכבת מהשל... בים של 200 ל"י, 100 ל"י ... — 8.100 ל"י (7.680) ... של כ"ה למדינה בערכים ... ל"י ו-50 ל"י — 2.700 ל"י ... ל"י); בן-גוריון 1974 — 2.700 ל"י (2.450 ל"י); ... סדרה שלמה הכוללת גם ... מטבעות הכסף רגיל וקשות ... ל"י (2.850 ל"י); בונוס ... זהב — 2.900 ל"י (2.700 ל"י) ... דם, הסט השלם הכולל את ... בצות הכסף רגיל (קשות ... ל"י (3.100 ל"י).

# [...]י גידול ניכר בהיקף [...]וא של מוצרי הלבשה

מסרנו הכלכלי
[...]ל כ־20 אחוז בצפוי [...]א מוצרי הלבשה וגלפי [...]ע ייצוא זה ל־131 [...]ל.
[...]תונאים בת"א לרגל פת־[...]ת האופנה", ב־9 בבו־[...] מר א. פרנקל, יו"ר [...]נה במכון הייצוא, גב' [...] הממונה על תעשיות ה־[...]טקסטיל במשרד המסחר [...] גב' י. מעלות, מנהלת [...] ד"ר ג. גאור, מנכ"ל [...]א", כי ההאטה הכלכלית [...] השיווק לשוק המקומי [...] לייצוא ולייצור [...] נוסף לכך בהתאמת הש־[...] העולמי וזו מורגשת [...]ב ובאירופה יש לצפות [...] השנייה של השנה. ההס־[...] שוק המשותף" אף הוא [...] להגדלת הייצוא. צוין [...] מטיל מיכסות על [...] מהכותנה, הרוזק [...]ים אחרות, דבר [...] בושר התחרות שלנו [...]
[...] הלבשה הסתכם בשנה [...] 112 מיליון דולר, לעומת [...] דולר בשנה הקודמת. [...] בענף הגיע באותה [...] מיליון ל"י ובתהליכים [...]ים נמצאים השק־[...] בסכום של 100 מיליון.

בתשובה לשאלה מסרה גב' ת. שביט, כי הגבל ייבוא בדים מחו"ל הייבואם דורש עתה רשיון. עתה יש ייבוא של מוצרי סריגה מהמזרח הרחוק ואם יתברר שייבוא זה הוא בהיקף גדול יגבילו גם אותו. מר א. פרנקל דרש להפסיק לגמרי ייבוא מוצרי טכסטיל.

ד"ר ג. גאור מסר כי מיזוג „התב־רה לתערוכות וירידים" עם „מכון הייצוא" נמצא עתה בשלב ביצוע.

שופט המחוז קבע:

# ההכרעה בפרשת האחים יונדף — בידי ביהמ"ש העליון

שני האחים מנחם ודובי יונדף הובאו אתמול לבית המשפט ה־מחוזי בת"א בלוויית משמר משט־רה, אך לא הועלו לאולם ה־משפטים שבו התבררה בקשת אי־מם. השניים הועברו למשמורת ב־משרדי המשטרה בקומת הקרקע שבבנין, בעוד הפרקליטים עולים לקומה הרביעית כדי להתדיין בפ־ני השופט אלישע שינבוים.

בתום הדיון לא נתקבלה כל החל־טה. השופט המחוזי קבע כי ידון בבקשתה של האם רק אחרי שבית המשפט העליון ידון בבקשה דומה. „אם אותה בקשה נמצאת בפני בית המשפט המחוזי ובית המשפט העל־יון, ההכרעה תהיה בידי בית ה־משפט העליון" — קבע השופט.

פרקליט האב טען, כי בקשתה של האם היא חסרת תניות, והתנגד ש־ישמעו דבריהם של הילדים בטענה כי הם מוסתים ע"י ילדי אנשים שו־נים.

היועץ המשפטי של משרד הסעד, עו"ד אריה בריק, הודיע לשופט כי בפני בית-המשפט העליון מונחת בק־שה נוספת של האם לבטל את הצו הקודם שהוציא בית המשפט הגבוה לצדק להחזרת הילדים לגרמניה. מ־כיוון שבית המשפט העליון ידון בכך היום, ביקש עו"ד בריק לדחות את הדיון בבית המשפט המחוזי, ובקשתו נתקבלה ע"י השופט.

## [...]שו ההמלצות להגברת [...]ות העובדים במפעלים

מוסרנו הכלכלי
[...] ועדת המשנה הראשי [...] עבודה, עו"ד ג. אורה, [...] לשר העבודה המ־[...] הגברת הניידות של [...] מפעלים. [...]

לכך. העברה כזו לא תפגע בהכנסות העובד, כולל פרמיות. עובד יהיה רשאי לערער על העברה כזו בפני ועד העובדים, בוררות או ועדה פרי־טטית.

לפי ההצעה תהיה גם ההנהלה רש־אית להעביר זמנית את כל העובדים או חלקם לעבודה במשמרות, כאשר צרכי העבודה יחייבו זאת. העברה לעבודה במשמרות טעונה הסכמה של נציגות העובדים. אם זו לא תינתן לכך, יוכרע העניין בבוררות או ב־ועדה פריטטית.

## מפעלי קשישים ונכים מסייעים ליצוא מכשירי חשמל

מפעלים של המשקים, מע"ש — מפעלי „שיקום מוגבלים ואילן — איגוד ישראלי לילדים נפגעים, הצ־טרפו למערך הייצוא של המדינה.

המפעלים, משמשים כקבלני משנה של חברת „אמקאי" לייצור מכשירי חשמל מגבעתיים, המייצאה לאירופה טוסטרים, וסדינים חשמליים. עובדי המשקים, מע"ש ואילן בתל אביב מספקים רכיבים שונים ועבודות יד־ניות מגוונות לייצור מגהצים, סדי־נים חשמליים וטוסטרים בעשרות אל־פי לירות.

מר מרדכי קמינסקי מנכ"ל „אמקאי" ציין כי איכות הרכיבים והעבודה של הקשישים והנכים עומדים בביקורת האיכות של היבואנים בחו"ל. עוד מסר הדובר, כי במפעלו מועסקים כיום שלושה נכים ומספר קשישים שהופנו על ידי המשקים.

## 590.000 דולר תהיות הייצוא של קולטי שמש „מירומית"

שנת 1976 תהיה שנת „הפריצה" לשוקי העולם של ענף יצוא חדש—קו־לטי שמש פותחו בישראל. יצוא קול־טי שמש בתוצרת „מירומית" מפעלי מתכת אשקלון, יזכה לתנופה ניכרת ההתחייבויות לשנת 1976 מסתכמת ב־500.000 דולר, מסר מר יצחק מצא, מנכ"ל החברה.

לדבריו תהיה שנת 1976 השנה ה־ראשונה של יצוא מסודר ומתוכנן בענף זה.

עוד נמסר, כי מדינות רבות העוס־קות בימים אלה במחקרים ויישומים בתחום ניצול אנרגית השמש, מגלות ענין בקולטי שמש של „מירומית" שהם המתקדמים בעולם. כמקביל ל־פניותם של גורמים ממשלתיים פונות ל„מירומית" גם חברות גדולות לחי־מום והסקה, המעוניינות לרכוש קול־טים אלה.

### מדינת ישראל
### משרד הפנים
### הממונה על מחוז ירושלים

ירושלים 6.11.75
מס' תיק 11/2493

לכבוד מר א. בן צבי, עורך דין, רחוב בן יהודה 9, ירושלים.

א. ג.,
הנני מתכבד לאשר בזאת קבלת מכתבכם מיום... בצירוף הודעה לפי סעיף 6 של חוק העותומני לאגודות יסוד האגודה כדלקמן:
1. שם האגודה: בית ספר תורני לבנות בבאר שבע.
2. כתובת האגודה: אצל עו"ד א. בן צבי רחוב בן יהודה 9 ירושלים.
3. המטרה הראשית של האגודה: כנ"ל.
4. מטרת האגודה: להקים, להחזיק, לנהל ולפתח בית ספר תורני ל־בנות בעיר באר שבע.
5. המנהלים האחראים:
קופרמן יהודה, רחוב שערי תורה 7 ירושלים, חבר.
פוקס דוד, רחוב חידא 18, ירו־שלים, חבר.
גליק שמעון, רחוב מדריה 15/3 באר שבע, חבר.
בלמן יהודה, רחוב מוריה 9/4, באר שבע, חבר.
גורלין דוד, רחוב המכבים 23, באר שבע, חבר.
שפירא חנה, דרך המשחררים 86, באר שבע, גזבר.
שלקובסקי סיסי, רחוב ישיבת בני עקיבא, באר שבע, מזכירה.

בכבוד רב
י. כהנא
סגן הממונה על מחוז ירושלים

[...]ל פריצות [...]מחסנים
[...]פלילים

## מנהלי בתיה"ס תובעים להחזיר גמול התפקיד

ארגון מנהלי בתי־הספר תובע ל־תקן את העיוות שחל בגמול הניהול של המנהלים ולהחזיר את הגמול לשיעור היחסי שהיה בשנת 1970.

לפי הנתונים התברר שגמול הני־הול ירד בהשוואה לשכרם של מורים מ־30.8% בשנת 1970 ל־17.8% ב־שנת 1975.

מנהלי בתי־הספר מציינים עוד, כי בשנים האחרונות חל גידול ניכר ב־היקף תפקידיו של מנהל בית־הספר, ללא כל פיצוי.

ארגון המנהלים פנה לוועדה המר־כזית ובקש לאשר החלטתו על נקיטת סנקציות.

## מחירי הדירות יועלו ב־20 אחוז

מאת מוסרנו הכלכלי

סקר של כלכלני חברת „שיכון ופיתוח" הממשלתית מורה כי לא תהיה ברירה אלא להעלות המחי־רים ב־20 אחוז, אם לא למעלה מזה, בחודשים הקרובים.

החברה מציינת כי מחירי הדירות בחברות הבניה הציבוריות המוצעות למכירה לזכאים של משרד השיכון נשמרו במשך שנה שלמה והועלו רק בחודש האחרון, בשיעור של 3 אחוזים, על יתרת הדירות שלא נמ־כרו בסוף נובמבר. מדד המחירים לצרכן עלה ב־32 אחוזים ומדד תשו־מות הבניה למגורים עלה ב־25 אחו־זים. אולם, מחירי הדירות למשתכנים נשאר קבוע — מציינת החברה, במס־רה כי חברות הבניה הציבוריות בוד־קות יחד עם משרד השיכון את ה־נושא של מחירי דירות שתיצאנה בקרוב למכירה. קיימת אפשרות ש־מחירי הדירות לא יועלו בבת אחת אלא בהדרגה.

## „פרקים באזרחות" מטעם מרכז ההסברה

„פרקים באזרחות" — ספרון ב־עברית קלה על המשטר בישראל ראה אור בימים אלה. שרות הפרסומים ב־מרכז ההסברה נענה לפניית משרד החינוך והתרבות ופרסם ספרון זה, שעובד לעברית קלה על פי הספר „שיעורים במימשל", בהוצאת מרכז ההסברה. בספר דוגמאות ונספחי חוקים.

המיוחד במהדורה זו, הינו מילון בשש שפות (עברית, אנגלית, רו־סית, צרפתית וספרדית) המופיע ב־סוף הספר, והמיועד לשימושם של עולים חדשים הלומדים באולפנים של משרד החינוך.

פרסום נוסף שראה אור השבוע, לקראת „חודש יהדות גרוזיה" שיחול בפברואר, הינו דף מסדרת „דע את עמך" על יהדות גרוזיה. הפרסום סוקר מפרט של תולדות הקהי־לה היהודית בגרוזיה, הפעילות הצ־יונית בקרבה, ועלייתם של יהודי גרוזיה ארצה — אשר החלה כמס־תבר, כבר בשנת 1863, עם עלייתן של עשרות משפחות שהתיישבו ב־עיר העתיקה בירושלים.

## נוסעי רכב גנוב נעצרו בדרום

סיור משטרתי שסרק את החורשה בין מושב הודיה וכרמון בדרום מצא שתי מכוניות גנובות מסוג „פורד" מוסתרות בין העצים. במקום הוצב מארב שוטרים שעצר שני גברים שבאו למקום כעבור כמה שעות.

השניים, בני 18 ו־20, מקריית גת נחקרים בקשר לשורה של פריצות שבוצעו לאחרונה באיזור. שני כלי־הרכב נגנבו ברחובות ובאשדוד.

כן עצר סיור משטרה ביום א' בערב בתוך אשקלון, רכב חשוד כגנוב ונוסעיו גבר ואשה שניסו להימלט נעצרו לחקירה. כמה שעות קודם לכן נעצר גבר ממושב עוצם שנהג אף הוא ברכב גנוב.

### חוק התכנון והבניה תשכ"ה — 1965
### מרחב תכנון מקומי פתח תקוה
### הודעה בדבר הפקדת שינוי תכנית מפורטת

נמסרת בזה הודעה, בהתאם לסעיף 89 לחוק התכנון והבניה, תשכ"ה — 1965, כי במשרדי הועדה המחוזית לתכנון ולבניה, מחוז המרכז ובמש־רדי הועדה המקומית לתכנון ולבניה פתח תקוה הופקד שינוי תכנית מפו־רטת הנקרא „שינוי תכנית מפורטת מס' פת 1/684" ביחד עם התשריט ה־מצורף אליו.

עיקרי הוראות התכנית: הרחבת דרך קיימת, פתיחת דרך חדשה, חלו־קה למגרשים, קביעת קווי בנין וק־ביעת שטח למבנה ציבורי.

ואלה הם השטחים הכלולים בשינוי התכנית: גוש 6371 חלקה 47, ברחו' א. זייד מס' 38, רח' יפה נוף מס' 23, 22 בפתח תקוה.

כל המעוניין בשינוי התכנית רשאי לעיין בו, ללא תשלום, בימים ובשעות שהמשרדים האמורים פתוחים לקהל.

כל מעוניין בקרקע, בבנין או בכל פרט תכנוני אחר הרואה עצמו נפגע על ידי שינוי התכנית, רשאי, תוך חודשיים מיום פרסומה של הודעה זו ברשומות, להגיש התנגדות לשינוי התכנית במשרדי הועדה המקומית ה־אמורה.

כמו כן רשאים להגיש התנגדות:
1) ועדה מקומית, או מהנדס ועדה מקומית, שמרחב התכנון שלה כלול בתחום התכנית או גובל אותו.
2) רשות מקומית, לרבות ועד מ־קומי כאמור בסעיף 3 לפקודת המוע־צות המקומיות, שאזור שיפוטה כלול בתחום התכנית או גובל אותו.
3) גוף ציבורי או מקצועי שאושר לכך בדרך כלל על ידי שר הפנים בצו ברשומות ושיש לו ענין ציבורי בתכנית.
4) כל משרד ממשרדי הממשלה.

י"א שבט תשל"ו 13.1.76
א. חיון
יו"ר הועדה המחוזית לתכנון ולבניה, מחוז המרכז

# במפלגה ובתנועה

המפד"ל הפועל המזרחי — בת"א
בסניף נוה שלם בשעה 6 שעור גמרא מסכת ברכות ע"י הרב אליהו ששון.
בביהכ"נ עולי אפגניסטן בכ. שלום א' בשעה 5 שעור תורה ע"י הרה' יצחק רבי.
בביהכ"נ צבאות ישראל שרת 45 בשעה 7 שעור בפסחים ע"י הרב מ. אליוף.
במועדון אהבת הכהן [...] 61 ב־שעה 8 שעור בהשקפת ישראל, ע"י הרב ד"ר ש. ז. כהנא.
בביהכ"נ „נוה נתן" בשעה 4.30—7 שעור במסכת קידושין ויורה דעה ע"י הרב י. מלאכי.

באירגון הסופרים הדתיים
ארגון הסופרים הדתיים, מקיים ה־ערב בשעה 6.00 ישיבת מזכירות ה־ארגון, בבית הנוער הדתי רח' ור־בורג 3 — ת"א.

## ירושלים

אזכרה לראובן אלקלעי ז"ל
במלאת שלושים לפטירתו של חב־רנו, ראובן אלקלעי ז"ל, תתקיים אז־כרה, ביום ראשון, ל' בשבט תשל"ו (1.2.76), בשעה 6 בערב, במועדון אגודת העתונאים בירושלים.
דברים יישאו: פרופ' אברהם בירן, אברהם פרדס, ואברהם אלהנני. ה־פותח יהיה דוד שגיב, יו"ר אגודת העתונאים בירושלים.

סרטים של אמנים ישראלים במוזיאון ישראל
אמנים ישראלים, שהחלו ליצור סרטים כדרך ביטוי אמנותית, יראו את סרטיהם במוזיאון ישראל, הערב בשעה 8 — במסגרת סידרת ההרצאות בתולדות האמנות אשר על שם בנ־ביק.
הציירים מסריטים הם: רפי לביא, יאיר גרבוז, המר גטר וכיכל נאמן.

בעתון העתונאים בירושלים
עתון העתונאים שיתקיים בליל שבת, כ"ח בשבט תשל"ו (30.1.76), בשעה 8.15, בבית העם בירושלים יוחד לנושא: „אתגרי הציונות בשנת 1976". ישתתפו: חברי הוועד הפועל הציוני ד"ר דב פריגר מהנהלת הע־בודה ורפאל קופלוביץ מחרות הצהר. אהרן כהן, מנהל מדרשת עמליה, ירצה על „ההתעוררות הציונית באר־צות". המנחה יהיה עוזי ברק (בר־לינסקי).
הענוק נערך בשיתוף עם המחלקה לתרבות של העיריה והמועצה הציו־נית בישראל. הכניסה לכל.

## תל־אביב

התנ"ך בבולי הדאר
נעשות הכנות לפתיחת תערוכת ה־תנ"ך בבולי הדאר בארץ ובחו"ל. ה־תערוכה תפתח בחודש הבא, בבית התנ"ך בת"א (שד' רוטשילד 16).

בחוג המאוחד לתנ"ך
הערב ב־7.30 במועדון צ"ש דב מליניאק שבבית עובד העיריה רח' שמפולינסקי 4, ירצה מר אריה שזה על מלכות שאול. אריה המאירי על חידש ומקרא. תפתח והנחה צפורה גולדברג.

## חיפה

לרגל התחלת המחזור השישי להימודי משנה ויום יהודה והכנה יהודית
הרב שמואל הלוי יהפוב שליט"א התחיל ללמד בשבת פרשה „יתרו" בפני קהל המתפללים שלו בבית ה־כנסת „בית שמואל" ברח' ארלוזורוב 33 את המשניות ואת ההלכות הקבו־עים למשך ימי השבוע הזה.
הרב יפסיק בע"ה ללמד בכל שבת משעה 30—3 אחה"צ את סדרי ה־לימודים האלה.

### תורנות בתי מרקחת

תל־אביב: הנביאים — רח' המלך ג'ורג' 72 טל: 286740; הרופא — רח' דיזנגוף 217 טל: 223488.
ירושלים: הרצל — רח' יפו 36 טל: 225059; אלבהרא — רח' צלאח א־דין טל: 284123.
רמת־גן: הלפיוה — רח' אבא הלל 30 טל: 723554.
פתח־תקוה: רסל — רוטשילד 89 טל: 911406.
כפר־סבא: בנרת — רח' ויצמן 119 טל: 052—33228.
נתניה: ברכה — הרצל 36 טל: 22739.
בת־ים: בת־ים — רח' בלפור 45 טל: 864625.
חולון: נאות שושנים — רח' גאו־לים 44 טל: 856671.

### בית הדין הרבני האזורי תל אביב — יפו

תיק מס. 6130 לז
מר בן מנחם דוד ת"ז 5016223, הגב' יעקובסון ג'ניפר הלן דרכון בריטי 136389.
מבקשים מכב' ביה"ד הרבני ה־אזורי ת"א — יפו לאשר נשואיהם, שהתקיימו בעיר קינגסטון ג'מאיקה בשנה 11.1.1976.
המזכירות

### עירית הרצליה
### חוק התכנון והבניה תשכ"ה — 1965
### הועדה המקומית לתכנון ולבניה מרחב הרצליה

הודעה לפי סעיף 149 לחוק התכנון והבניה תשכ"ה — 1965

נמסרת בזה הודעה בהתאם לסעיף 149 לחוק, הנ"ל, כי לוועדה המקו־מית לתכנון ולבניה מרחב הרצליה, הוגש על ידי: מגשר ב. פ. סקבינק בן חיים בע"מ, רמת גן, רח' ביאליק 47 תשריט לחלוקת קרקע בת' 84.75 המתייחס לקרקע שבנדון.
שם הישוב: הרצליה, רחוב סוקו־לוב גוש 6527 חלקה 428/1138 (30 ובי־נית) והמהווה סטיה מתכנית בספר 1139 לגבי המותר באיזור בו כבור קשת הסטיה האמורה היא: אישור החלוקה השטח לשני מגרשים.
כל מעוניין יכול לעיין בתשריט הנ"ל במשרדי הועדה המקומית ברח' הנביא המספר 1 בהרצליה, ב־ימים ובשעות שהמשרד האמור פתוח לקהל, וכל הרואה עצמו נפגע ע"י אישור התשריט הנ"ל — יוכל להגיש התנגדות מנומקת למשרדי הועדה המקומית האמורה בכתובת הנ"ל, תוך שבועיים מיום פרסום הודעה זו.
(23.1.1976) תשל"ו
יוסף נבו
יו"ר הועדה המקומית לתכנון ולבניה מרחב הרצליה

# לוח הצופה

● קנה תכל הדיטים סלולרים מקררים מסרטת חיסולים 832267 .863748

## לוח ירושלים

● האקדמיה למוסיקה בירושלים. הערב (28.1.76), בשעה 8.30, יתקיים באולם האקדמיה קונצרט תלמידי ה־אקדמיה.

### עירית ירושלים
### הועדה המקומית לתכנון ולבניה ירושלים

הודעה לפי סעיף 149 לחוק התכנון והבניה תשכ"ה — 1965
(להלן: „החוק")

בהתאם לסעיף 149 לחוק ניתנת בזה הודעה כי מר ישראל הונה [...] הגיש לועדה המקומית לתכנון ולבניה ירושלים (להלן „הועדה המקומית") בקשה להתרת שימוש חורג ו/או הקלה בגוש 30048 חלקה 2 ברח' המלך ג'ורג' 12 בירושלים והדינו: הפיכת דירת מגורים למשרד פרה ומכון ליופי.
את ההתנגדויות להתרת השימוש החורג ו/או ההקלה הנ"ל אפשר ל־הגיש תוך שבועיים מתאריך הודעה זו, לועדה המקומית במשרד מהנדס העיר רחוב הלל 23, ירושלים.
בכבוד רב
מ. בנבנשתי
סגן ראש העיר ויו"ר הועדה המקומית

### עירית ירושלים
### הועדה המקומית לתכנון ולבניה — ירושלים

הודעה לפי סעיף 149 לחוק התכנון והבניה תשכ"ה — 1965
(להלן: „החוק")

בהתאם לסעיף 149 לחוק ניתנת בזה הודעה כי גב' רייכל אסתר, ה־גישה לועדה המקומית לתכנון ולבניה ירושלים (להלן „הועדה המקומית") בקשה להתרת שימוש חורג ו/או הקלה בגוש 30065 חלקה 121 ברחוב שטראוס 19 בירושלים והדינו: הפיכת חדר מגורים למטרה מסחרית — מכירת מתנות ותכשיטים — ריק־מה.
את ההתנגדויות להתרת השימוש החורג ו/או ההקלה הנ"ל אפשר ל־הגיש תוך שבועיים מתאריך הודעה זו, לועדה המקומית במשרד מהנ־דס העיר רחוב הלל 23, ירושלים.
בכבוד רב
מ. בנבנשתי
סגן ראש העיר ויו"ר הועדה המקומית

### בית הדין הרבני האזורי תל-אביב—יפו

תיק מס. 6068/תשל"ו
מר אריה ליב גולשנוביץ ת"ז 4279967, הגב' הינדה פינקלשטיין [...] מבקשים מכב' ביה"ד הרבני האזורי ת"א—יפו לאשר נשואיהם, שהתקיימו אצל רב פרטי ביפו ב־שנת 1970.
המזכירות

### בבית המשפט המחוזי בתל-אביב—יפו

תיק עזבונות 3390/75
בענין: עזבון המנוחה יונה מגל־[...] בלום ז"ל ת.ז. 112625 שנפטרה ביום 3.5.1975 ברמת־גן.
ובענין: המבקשים יוסף מגל [...] בירה גיל.
הזמנה
להוי ידוע כי הוגשה בקשה לבית המשפט למתן צו הכרזה על ירושת המנוחה הנ"ל, והנני מזמין בזה כל אדם הטוען שיש לו טובת הנאה בעזבון המנוחה הרוצה להתנגד להכרזה המבוקשת, להגיש תוך 15 יום מתאריך פרסום הזמנה זו התנגדות להכרזה המבוקשת, שאם לא כן יתן בית המשפט צו כטוב בעיניו.
(—) רשם בית המשפט המחוזי

### בבית המשפט המחוזי בתל־אביב—יפו

תיק עזבונות 274/76
בענין: עזבון המנוח יחזקאל רכב ז"ל ת.ז. 0937150 ברחוב המשנה 8 תל־אביב.
המבקשת: פועה רכב ע"י עו"ד מ. בלטר משד' רוטשילד 103 תל־אביב.
הזמנה
להוי ידוע כי הוגשה לבית המשפט בקשה ליתן צו הכרזה על ירושת המנוח הנ"ל, והנני מזמין כל אדם הטוען שיש לו טובת הנאה בעזבון המנוח הרוצה להתנגד להכרזה, להגיש תוך 15 יום מפרסום הזמנה זו התנגדות להכרזה המבוקשת, שאם לא כן יתן בית המשפט צו כטוב בעיניו.
(—) רשם בית המשפט המחוזי

### בבית המשפט המחוזי בירושלים

תיק עזבונות 54/76
בעניין: ירושת המנוחה אסתר קר־[...] מרחוב החבצלת [...] נפטרה בירושלים ביום [...] תשכ"א (30.3.1961).
המבקש: משה פלד (קובלסקי) ברחוב הפלמ"ח 36 ירושלים.
הזמנה
להוי ידוע כי הוגשה בקשה לבית המשפט ליתן צו הכרזה על ירושת המנוחה הנ"ל והנני מזמין בזה כל אדם הטוען שיש לו טובת הנאה בעזבון המנוחה, הרוצה להת־נגד להכרזה, להגיש, תוך ארבעה עשר יום מיום פרסום הזמנה זו, הת־נגדות להכרזה המבוקשת, שאם לא כן יתן בית המשפט צו כטוב בעיניו.
מזכירות בית המשפט
אפרים לוי, מזכיר

### בבית המשפט המחוזי בירושלים

תיק עזבונות 48/76
בעניין: ירושת המנוחה יהודית לוריא שנפטרה בירושלים ביום 28.9.1972, מס' ה.ז. 42825.
המבקש: בן ציון לוריא, ברח' הירשנברג 11 ירושלים, מס' ה.ז. 38670.
הזמנה
להוי ידוע כי הוגשה לבית המשפט בקשה על ידי המבקש ליתן צו הכרזה על ירושת המנוחה הנ"ל. הריני מזמין בזה כל אדם הטוען שיש לו טובת הנאה בעזבון הנ"ל הרוצה להתנגד להכרזה המבוקשת, להגיש תוך 14 יום מיום פרסום הזמנה זו התנגדות, שאם לא כן יתן בית המשפט צו כטוב בעיניו.
מזכירות בית המשפט
אפרים לוי, מזכיר

### בית הדין הרבני האזורי תל־אביב—יפו

הוגשו בפני בית הדין בקשות למתן צוו ירושה בתיקים המפורטים להלן:
כל התובע טובת הנאה או המעוניין בעזבון שאחת הבקשות מתייחסת אליו ורוצה להתנגד לה, יבא לבית הדין וימסור טענותיו תוך 15 יום מיום פרסום הזמנה זו, שאם לא כן יתן בית הדין צו כטוב בעיניו.

תיק 2346/ל"ו
בענין ירושת המנוח בריסקר יעקב שנפטר בת"א י"ד תמוז ל"ה 23.6.75.
המבקשת: רחל בריסקר.

תיק 2959/לז
בענין ירושת המנוחה הרשקוביץ פני שנפטרה בפ"ת ד' תמוז תשל"ה 13.6.75.
המבקשים: סלי וכיכל הרשקוביץ ועופר פלים.

תיק 3025/לז
בענין ירושת המנוח כפי ודה ניסן שנפטר בת"א כ"ח שבט תשל"ה (9.2.75).
המבקשת: כפי ודה שרה.

תיק 5310/ל"ו
בענין ירושת המנוח פריטג שלמה שנפטר בת"א ו' שבט תשל"א — 29.1.71.
המבקשת: פריטג דבורה.

תיק 5442/ל"ו
בענין ירושת המנוחה צרפתי פנינה שנפטרה בכפר־סבא י"ד טבת ל"ח 18.12.57.
המבקש: דוד צרפתי.

תיק 4331/לז
בענין ירושת המנוחה רלאה סמינה שנפטרה ברמת פנקס כ"ה אב כ"ט 12.8.69.
המבקש: אליהו בדש.

עובדיה לוי
אחראי לעזבונות וירושות

### בית הדין רחובות

תיק 802/לז
הוגשה בפני בית הדין בקשה למתן צו ירושה על עזבון המנוח מונציק זאב־צבי ז"ל שנפטר ב־תאריך 27.8.75.
המבקשים: מתציג גיזלה.
הזמנה
כל התובע טובת הנאה וכל מעונ־ין שיש לו סיבה להתנגד לבקשה הנ"ל יבא לבית הדין וימסור טענו־תיו תוך 15 ימים מתאריך פרסום הזמנה זו, שאם לא כן יתן בית־הדין צו כטוב בעיניו.
הרב א. שכנאלי
המזכיר הראשי

### בבית המשפט המחוזי בתל־אביב—יפו

תיק עזבונות 267/76
הזמנה בדבר ירושה
להוי ידוע כי הוגשה לבית ה־משפט המחוזי בתל־אביב בקשה לי־תן צו המכריז על ירושתה של בכו־רה כהן ת. ז. 0855586. כל אדם ה־טוען שיש לו טובת הנאה בעזבון שבקשה זו מתייחסת אליו ורוצה ל־התנגד לה, יגיש התנגדות להכרזה תוך 15 יום מיום פרסום הזמנה זו, שאם לא כן יתן בית המשפט צו כטוב בעיניו.
(—) רשם בית המשפט המחוזי

### בבית המשפט המחוזי בתל־אביב—יפו

תיק עזבונות מס' 324/76
בענין: עזבון המנוח סולומון לד־אוס סיב.
המבקש: ג'והן סטנלי סיב מיוהנסבורג, דרום־אפריקה ע"י ב"כ עו"ד ה. יואלסון־ג'יקובס, מרח' ה־גבעה 12, סביון.
הזמנה
להוי ידוע כי המבקש הגיש לבית המשפט בקשה למתן צו המכריז על ירושת המנוח והמקיים את צוואתו.
הריני מזמין בזה כל אדם להת־ייצב בבית המשפט תוך 15 יום מיום פרסום הזמנתי זו וליתן טעם, אם יש לו טעם כלשהו, מדוע לא יינתן צו המכריז על ירושת המנוח וה־מקיים את צוואתו, שאם לא כן יתן בית המשפט צו כטוב בעיניו.
(—) רשם בית המשפט המחוזי

### הועדה המקומית לתכנון ובניה הקריות

הנני להודיע כי הוגשה בקשה ל־ועדה המקומית להקמת בנין מגורים והנויות בקרית ביאליק, רח' ירושלים 8, גוש 11535, חלקה 119 בשטח העולה על המותר ב־85.50 מ"ר היינו 8% משטח החלקה.
הבקשה מהוה הקלה לגבי אחוזי הבניה ומספר הקומות.
כל המעוניין רשאי להגיש התנגדות למשרד הועדה המקומית שד' ויצמן 5 קרית ביאליק, תוך שבועיים מיום פרסום הודעה זו.
ע. לוי
יו"ר הועדה המקומית לתכנון ובניה הקריות

### חוק התכנון והבניה תשכ"ה—1965
### מרחב תכנון מקומי חולון
### הודעה בדבר הפקדת שינוי תכנית מתאר מקומית

1. בהתאם לחוק התכנון והבניה, תשכ"ה—1965 נתנה בזה הודעה ב־דבר הפקדה של הנ"ל הנקראה(ת): הבניה מס' 269 שנוי לת. מתאר ח־1, (חלוקה חדשה ללא הסכמת הבעלים) חולון (להלן התכנית).
במשרדי הועדה המחוזית לתכנון ולבניה מחוז תל־אביב ובמשרדי ה־ועדה המקומית לתכנון ולבניה חולון.
2. מקומם של השטחים אשר ה־תכנית מתייחסת אליהם:
1. גושים וחלקות: 7136 חלק מ־חלקה 7; 6759 חלקות 20—15, 55—37, 101—73, 146—134, 207, 214, 180, חלק מחלקה 177, 189, 202, 203, 212, 213.
2. רחוב אהרונוביץ.
3. עיקרי הדברים המוצעים להקבע או להשתנות על ידי התכנית הם:
א. קביעת יעוד שטחים: קביעת כבישים ושטחי חניה.
ב. חלוקה חדשה ללא הסכמת ה־בעלים.
ג. עיצוב בנוי ארכיטקטוני. תכ־נית בנוי.
הכל כאמור בתכנית המופקדת.
4. כל המעונין בקרקע בבנין או בכל פרט תכנוני אחר הרואה את עצמו נפגע על ידי התכנית וכן כל הזכאי לכך על פי סעיף 100 לחוק, רשאי תוך חודשיים מיום פרסום הו־דעה זו ברשומות, להגיש התנגדות במשרדי הועדה המקומית האמורה.
23 ינואר 1976.
ד. רוניק
יו"ר הועדה המחוזית לתכנון ולבניה מחוז ת"א

# נרשמו לנשואין

### הרבנות הראשית, המועצה הדתית חיפה

אטיאס יעקב בן דוד (רוק) מרוקו־חיפה; ישה רחל בת אהרן (רוקה) חיפה.
שפרן מאיר בן הרצל (רוק) רומניה־חיפה; ברדוגו מיכל בת שלום (רוקה) מרוקו—חיפה.
סנדר־מוריס נהן בן פנחס (רוק) רומניה—יכה; ברקו צפורה בת מנדל (רוקה) חיפה.
אטיאס אליהו נפתלי בן מרדכי (רוק) חיפה; כהן עדה בת יעקב (רוקה) עפולה—חיפה.
שרון מיכאל בן אברמוביץ שמעון (רוק) חיפה; שמואלי יוכבד בת נח (רוקה) חיפה.
אלון צבי יצחק בן דוד (רוק) חיפה; יהלבין ודי בת לוי ולבן (רוקה) חיפה.
הדין אריה לייב בן יעקב (רוק) פולניה חיפה; זאבי אירית בת יוסף (רוקה) חיפה.
גורדון רונלד יצחק בן פיליפ מיטל (רוק) אנגליה; ביילך אלישבע הלן אדווינה בת א"א (רוקה) אנגליה—חיפה.
שטרק יעקב משה בן אהרן (רוק) חיפה; סבג חנה בת יהוה (רוקה) ירושלים—חיפה.
חיים שלום בן אברהם (רוק) חיפה—ק. מוצקין; כהן רחל בת פרסל (רוקה) מרוקו—[...].
אביר מאיר שמעון בן חיים (רוק) חיפה—יקנעם; מולו שרונה בת ארנון (רוקה) רומניה—חיפה.
רפאוחרס יורם בן אריה (רוק) פ. תקוה—חיפה; גרוסבאום מלכה בת לייב (רוקה) פולין—ק. אתא.
פולינדר אברהם בן סידי (רוק) חיפה; גולדברג מיכל בת נתנאל (רוקה) ירושלים—חיפה.
רייס דן בן עלי (רוק) חיפה—צבא; פלסנר עירית בת שמואל (רוקה) חיפה.
לוי אברהם בן אליהו (רוק) חיפה; בן נחום גירית יהודית בת נחום (רוקה) חיפה—צבא.
בירדמן חיים בן סלו (רוק) חיפה; לוי אלית בת חנניה (רוקה) מרוקו—חיפה.
רוזנברג אלכסנדר בן מרק מרדכי (רוק) רוסיה רלכים; שפטניצקי רחל בת שמואל (רוקה) כפר חסידים—צבא.
ברזוולד דן בן להריג (רוק) חיפה; עבאדי עליזה בת אליה (רוקה) חיפה—קרית ים.
ויגרב משה בן לויסלאו (רוק) חיפה; רוזנברג שרה בת יוסף (רוקה) חיפה.
דודק אליעזר בן יונה (רוק) חיפה; חליפה גניה בת רפאל (רוקה) חיפה.
ברוך רהבוים בן דוד (רוק) חיפה; פורית חיה בת אברהם (רוקה).
סטולר אביאל בן משה (רוק) הודו; אביתל אוריה רחל בת אלכסנדר יעקב יוסף (רוקה) חיפה.
אוליסש עקיבא בן יוסף (אלמן) פולין—חיפה; ברלין פולוניה פסיה בת יצחק (גרושה) פולניה—חיפה.
שבש שלום בן משה (רוק) [...]; גולדברג רות בת ישראל (רוקה) חיפה.
בלייק אברהם בן אשר (רוק) ירושלים; ברבר נצבי בת אריה (רוקה) חיפה.
סימון בתוחיה בן ליאון (רוק) ברזיל־חיפה; פליקס סופיה בת יחזקאל (רוקה) [...]—חיפה.
וייגר אשר בן יוסף (פגוי) רומניה־ירושלים; [...] פרמה בת אלכסנדרו (רוקה) רומניה—קרית־מוצקין.
פופר יהושע בן צבי (רוק) חיפה; תור לאה בת משה (רוקה).
קסלר דן בן אינבר (רוק) פולניה; גורודצקי הנה בת חיים (רוקה).
[...] בנה בן יעקב (רוק) פולניה־עפולה; רוזנשטיין יוליה בת מרדכי מרקוס (רוקה) רומניה—קרית־שבתאי.
נגון יצחק בן גוגרה יוליו (פגוי) רומניה חיפה; נהון נחמה בת [...] יעקב (פגוי) רומניה—חיפה.
כתבן נתן בן יעקב (רוק) חיפה; ופרבן צפורה בת יוסף (רוקה) חיפה—ק.ים.
גוטפריד נהן בן יוסף (רוק) רומניה—חיפה; רנגברג אביבית בת יצחק (רוקה) חיפה.
ברויאר אפרים פישל (רוק) פולין־חיפה; הלן סטילה בת מרדכי (רוקה) ת"א—ר"ג.
יהודה מוריס בן יצחק (רוק) הודו־חיפה; ספיגלר נתן בת הרי (רוקה) ארה"ב.
פל דוב בן בורגר אשר (גרוש) אוסטריה חיפה; אילון צפורה בת סורוקין איזיק (גרושה) חיפה.

### לשכת הרבנות שדה יעקב

מרדכי בן יעקב בלוקא (רוק) ישראל—שדה יעקב; נוסבמן חסידה בת אבהם (רוקה) ישראל—בית גאיר.

### לשכת הרבנות אשדוד

פפרוטסקי תורתה בן ברנרד (רוק) ארגנטינה—אשדוד; בבלי רחל בת אאוגנין (רוקה) ארגנטינה—אשדוד.
לוזמן משה בן יקראל (גרוש) ישראל—אשדוד; אבקסיס מרים בת מרדכי (רוקה) מרוקו—אשדוד.
בן שבה שלום בן משה (רוק) מרוקו—אשדוד; אזנמה מרים בת הלימה (רוקה) ישראל—רמלה.

### לשכת הרבנות — בית שמש

כהן יוסף בן שאול (רוק) פרס—ירושלים; נאמן שרה בת משה (רוקה) פרס—בית שמש.
באביב מנחם בן מרדכי (רוק) בוח"ם—בית שמש; חיימוב ברסה בת אליהו (רוקה) בוח"ם—בית שמש.
וקנין אברהם בן חנניה (רוק) ישראל—בית שמש; ביטון סתן בת חיים (רוקה) ישראל—בית שמש.
אסחרוב יוסף בן ברוך (רוק) בוח"ם—בית שמש; פנחסוב רונה בת יעקב (רוקה) בוח"ם—בית שמש.

### לשכת הרבנות כפר־סבא

אמרים (קים) סלומון בן מאיר (רוק) מרוקו—כפר סבא; מזראל דינה בת דוד (רוקה) מרוקו—כפר סבא.
כורי אבנהן בן חיים (רוק) ישראל—כפר סבא; קדי נצחה בת סלם (רוקה) ישראל—כפר סבא.
קליצבוסקי שלמה בן מיכאל (רוק) ישראל—כפר־סבא; ויים חוה בת אריה (רוקה) ישראל—כפר סבא.
כדואל אריה בן אברהם (רוק) ישראל—כפר סבא; אנקרי רחה בת יעקב (רוקה) ישראל—כפר סבא.
יגת יהודה בן אריב (רוק) ישראל—כפר סבא; מנצור מיכל בת סאלם (רוקה) ישראל—נתניה.
אברמוביץ יוסף בן צבי (רוק) ישראל—כפר סבא; [...] לאה בת ירמיהו (רוקה) ישראל—ישראל.
שי דניאל בן אריה (רוק) ישראל—בת ים; כץ צורה בת ישראל (רוקה) ישראל—כפר סבא.
אושקין רפאל בן סן (אלמן) פולין—כפר סבא; ריזוי רעיה בת יעקב (אלמנה) בוריה—בני ברק.
סטקול אילן בן מקס מרדכי (רוק) דרום אפריקה—כפר סבא; גרזנברג פאולה בת גיורג (רוקה) ארה"ב—כפר סבא.
ליבוביץ שלמה בן סבי (רוק) רומניה—כפר סבא; שטרנבוים רחל בת חיים (רוקה) ישראל—כפר סבא.
ישר משה בן יצחק (רוק) פרס—כפר סבא; אספליהו הלן בת אברהם (רוקה) פרס—כפר סבא.
להב מאיר בן עזרה (רוק) ישראל—כפר סבא; רזינגקי אסתר בת סילביה (רוקה) ארגנטינה—כפר סבא.
סולימן נחום בן כוזלם (רוק) ישראל—כפר סבא; זוספי כול בת יוסף (רוקה) ישראל—אור־עקיבא.

### המועצה הדתית עכו

אוזן אלי בן יוסף (רוק) מרוקו—עכו; אלמו יעל בת אליאב (רוקה) מרוקו—עכו.
אורן בנימין בן יחזקאל (רוק) תל־אביב; פרנקל רזה־גרשה בת ראול (רוקה) עכו.
אישרח אלי בן דוד (רוק) מרוקו—עכו; אנוליק רות בת יעקב (רוקה) מרוקו—קרית ביאליק.
בן־שלום יעקב בן חיים (רוק) מרוקו—עכו; ביטון יפה בת סלומה (רוקה) מרוקו—עכו.
בן־שלוש יוסי בן חיים (גרוש) מרוקו—עכו; הרוש שולמית בת אליהו (רוקה) עפולה—עכו.
בן־זין עמנואל בן לוי יצחק (גרוש) אוסטרליה—עין־המפרץ; טובי אהובה בת בן בריה אהרן (אלמנה) תל־אביב—משמר השרון.
בן־ארצי אברהם בן אפרים (רוק) בוריה—עכו; סיאבון עליזה בת מאיר רובר (רוקה) ירושלים—עכו.
בן סלוש דוד בן בנלוף (רוק) מרוקו—עכו; ארביב יפה בת משה (רוקה) [...].
דלל חיים בן אליהו (רוק) בוריה—עכו; מרמלי דינה בת יוסי טוב (רוקה) חיפה—קרית־ביאליק.
ליפסק רודולף בן לאונה לייב (רוק) ברזיל—עכו; אליאשוב פיאנה בת אברהם (רוקה) ברזיל—[...].
רוח מאיר בן דוד (רוק) בוריה—עכו; בנון חויאן בת יהודה (רוקה) מרוקו—עכו.
סלו המיד בן הירזיך (רוק) רומניה—עכו; קליין דליה בת אונגן (רוקה) [...]—עכו.
שרביט זיק בן דוד (רוק) מרוקו—קרית־ים; ברוך דינה בת אלי (רוקה) סוריה—עכו.

### הרבנות הראשית לרחובות והסביבה

מאום בן יעקב בזוזי (רוק) רחובות; ויקי בת סי סבק (רוקה) ארה"ב—רחובות.
יוסף בן יעקב מלכה (רוק) רחובות; אסתר בת מליס צדיקה (רוקה) כפר־סבא—[...].
ראובן בן יוסף פלום (רוק) פולין—תל־אביב; רבקה בת זאב ארגון (רוקה) רומניה—רחובות.
בן־ציון בן יוסף [...] (רוק) הודו—[...]; רונו בת יוסף (רוקה) [...]—רחובות.
מאיר יאיר בן משה לרנר (רוק) רחובות—[...]; אסתר אריח בת [...] (רוקה) תל־אביב—רחובות.
מרדכי בן יוסף רוינק (רוק) [...]—ירושלים; שלמה חיה בת משה סולומון (רוקה) באר־יעקב—רחובות.
יפו בן אברהם [...] (גרוש) מרוקו—קרית־גת; שרונה בת אליהו [...] (רוקה) באר־שבע—[...].
נחשון בן יהודה [...] (רוק) [...]; רחל בת יעקב [...] (רוקה) רחובות.
ריגנס בודווין [...] בן מיליס ויקטר [...] (רוק) הולנד—רחובות; מרשה אלן בת [...] בלום (רוקה) ארה"ב—רחובות.
יעקב בן אריה זידל (רוק) יפו—רחובות; טובה בת לזר מרקוביצי (רוקה) רומניה—רחובות.
בצלאל בן משה דרובלס (רוק) רחובות—נס־ציונה; דבורה בת יוכה גרוס (רוקה) בני־ברק—רחובות.
[...] בן אהרון [...] (רוק) רחובות; דינה בת חיים פורכל (רוקה) מרוקו—רחובות.
משה בן יצחק שניצר (רוק) רחובות; פנינה בת שמשון [...] (רוקה) רחובות—ראשון לציון.
אליעזר בן מיכאל לסל (רוק) רחובות—גדרה; אראלה בת חיים שמרן (רוקה) רחובות—[...].

### בבית המשפט המחוזי בתל־אביב—יפו

תיק עזבונות מס' 325/76
בענין: עזבון המנוח מויסה בן שבתאי אסיאו שהיה ידוע גם בתור משה שבתאי אסיאו.
המבקשת: מתילדה (מיצי) צרפתי מארה"ב ע"י ב"כ עו"ד ה. יואלסון ג'ייקובס מרח' הגבעה 12, סביון.
הזמנה
להוי ידוע כי המבקשת הגישה ל־בית המשפט בקשה למתן צו המכ־ריז על ירושת המנוח. הריני מזמין בזה כל אדם להתייצב בבית המשפט תוך 15 יום מיום פרסום הזמנה זו וליתן טעם, אם יש לו טעם כלשהו, מדוע לא יינתן צו המכריז על ירושת המנוח, שאם לא כן יתן בית המשפט צו כטוב בעיניו.
(—) רשם בית המשפט המחוזי

### בבית המשפט המחוזי בתל־אביב—יפו

ת. ע. 309/76
בענין: ירושת המנוח אליעזר קר־קר, מרחוב סורא 4, ר"ג שנפטר ב־פתח תקוה ביום כ"ט טבת תשל"ו (2.1.76).
המבקשות: 1. לאה משולם, 2. רוזה גולדברג ע"י ב"כ עו"ד משה שפירא ו/או ח. ליונגר שמשרדם הנו ברחוב רבי עקיבא 75, בני־ברק.
הזמנה
להוי ידוע כי הוגשה לבית המשפט בקשה ליתן צו המכריז על ירושת המנוח אליעזר קרקר ז"ל הנני מז־מין בזה כל אדם הטוען, שיש לו טובת הנאה בעזבון המנוח והרוצה להתנגד להכרזה, להגיש, תוך חמי־שה עשר יום מיום פרסום הזמנה זו התנגדות להכרזה המבוקשת, שאם לא כן, יתן בית המשפט צו כטוב בעיניו.
(—) רשם בית המשפט המחוזי

### בבית המשפט המחוזי בתל־אביב—יפו

תיק עזבונות 308/76
בענין: עזבון המנוח נח פליישהקר ז"ל.
המבקשת: דבורה פליישהקר מ־גבעת שמואל, קרית ישראל רח' יהו־דה הלוי 25, ע"י ב"כ א. קישון, עו"ד מת"א רח' ליליינבלום 41.
הזמנה
להוי ידוע כי הוגשה לבית ה־משפט בקשה ליתן צו המכריז על ירושת המנוח הנ"ל, והנני מזמין בזה כל אדם הטוען שיש לו טובת הנאה בעזבון המנוח הרוצה להת־נגד להכרזה, להגיש תוך חמישה עשר יום מיום פרסום הזמנה זו, התנגדות להכרזה המבוקשת שאם לא כן יתן בית־המשפט צו כטוב בעיניו.
רשם בית המשפט המחוזי

### הועדה המקומית לתכנון ולבניה פתח־תקוה

הודעה
על פי סעיף 149 (1) לחוק התכנון והבניה תשכ"ה—1965
ניתנת בזה הודעה, כי הוגשה לועדה המקומית לתכנון ולבניה פ"ת בקשה למתן הקלה בניה / שמוש על חלקה 196 בגוש 6382 ברח' שפירא 13 פ"ת.
לפי תכנית המתאר החלקה הנ"ל נמצאת באזור מגורים ג' בו מותר לבנות 4 קומות על עמודים לפי 132% כולל.
בקשת בעלי החלקה היא להתיר להם לבנות 5 קומות על עמודים ועוד דירת גג סה"כ 145.5% והתרחבות צדדית בדירת הגג 1.5 מ'.
כל מי שיש לו התנגדות מאיזו סיבה שהיא לבקשה הנ"ל, יואיל להגישה לועדה תוך 15 יום מפרסום הודעה זו.
י. פינברג
יו"ר הועדה המקומית לתכנון ולבניה פ"ת

### בבית המשפט המחוזי בתל־אביב—יפו

תיק עזבונות 293/76
בענין: צוואת המנוח אהרון שכטר ז"ל, מרח' מירון 20, תל־אביב, ת.ז. 0789494, שנפטר ביום 2.9.1975 (כ"ז אלול תשל"ה).
המבקשת: שושנה שכטר, מרח' מירון 20, תל־אביב ע"י ב"כ עוה"ד י. פרידן, מרח' אחד העם 32, תל־אביב.
הזמנה
להוי ידוע כי המבקשת הגישה לבית משפט זה בקשה ליתן צו קיום צוואתו של המנוח הנ"ל מיום 4.6.73.
הריני מזמין בזה כל אדם להת־יצב בבית המשפט תוך 15 יום מיום פרסום הזמנה זו, וליתן טעם, אם יש לו טעם כלשהו, מדוע לא תינתן תעודת קיום צוואה למבקשת, שאם לא כן, יתן בית המשפט צו כמבוקש.
(—) רשם בית המשפט המחוזי


האופרה הישראלית
מייסדה ומנהלה: אדיס דה־פיליפ
ספינת השעשועים
(מחזמר)
28.1
די פלדרמאוס
מאת י. שטראוס
31.1
לה טראוויאטה
מאת ורדי
29.1
כרטיסים: אלנבי 1, ת"א, טל. 57227


# היום

יום רביעי כ"ו שבט תשל"ו 28.1.76

## פרי משפטים

הפרק: ירמיה כט־ל; המשנה: ברכות א, א־ב; הדף: שבת קנו; ההלכה: אורח חיים תרצ"ד, ג—א.

# שידורי ישראל

חדשות בעברית — בגלים א', ב', ג' — כל שעה
09.55 (א) חדשות באנגלית
10.55 (א) חדשות בצרפתית
17.55 (א) חדשות באנגלית
18.50 (א) חדשות בצרפתית
שידורי תכניות לעולים (ג)
עברית — 19.00; יידיש — 19.30; לאדינו — 20.00; מוגרבית — 20.15; רומנית — 20.30; רוסית — 20.45.

## רשת א'

08.10 „קונצרט בוקר" 10.05 ספר חדש 10.15 שידורים לתלמידים בבתי הספר היסודיים 10.35 „רדיו־די" — בשידורים להרחבת הדעה 11.15 שידורים לתלמידים בבתה"ס היסודיים 11.35 „זוטות מוסיקא־ליות" 12.05 „רסיטל" 13.05 „קונצרט צה־ריים" 13.55 „בה במוסיקה" 14.10 לאם ולילד 15.05 „סימפוזיה" 15.35 שעור ב־תלמוד 15.55 עזריה אלון בספר על גוף הארץ 16.10 „מוסיקה קלאסית בבקשתך" 17.10 „השיר האהוב" [...] 18.07 [...] 19.00 [...] 19.50 פרקי היום [...] 20.05 [...] 20.55 [...] 21.06 ערב חגיגות [...] 22.05 „פלים [...]" 23.05 „שעה של [...]" 00.10 רגע של שיר.

## רשת ב'

06.00 „שבע ישראלי", „מה טובו אוהליך יעקב" ומכות הכשנה היוצית 06.20 שעון מוסיקלי 07.00 „הבוקר הזה" 07.35 סיורים עבריים 07.53 „אור ירוק" 08.10 „בוקר טוב" 10.05 „כאן בצה"ל" 11.45 „בנה דקות עם..." — 12.05 „במקצב יוצר" — משדר לעובד ולמעסיק 12.30 „בשיר המחזור" 13.05 „בחצי היום" 14.10 „לי ולך" — שיר ובוקה 15.05 „חדש מול ישן" — 15.52 „על הכל אחת" — 16.10 „יהודים ויהדות" 18.05 „חדש וחדשות" 18.05 „לאור הזכרונות" — שירים סבית אבא 19.02 „אורח צהריים" 21.06 „א להכרי" 22.05 „טוב מאד" — תכנית מהמים 23.05 „בין [...]".

## גלי צה"ל

05.58 · ברכת השחר 06.10 צלילי בוקר 06.55 פינת כושר 07.05 ד"ש בוקר 07.55 מה נשמע 08.05 יומן הבוקר 09.05 ד"ש עם שיר 10.05 איזה יום יפה 12.05 כוכב עם שירה פינות 12.15 אחלן ושהלן 12.40 כי יבנת טי יאביר 12.55 גם זה מקבוץ 13.05 כאלה היו השירים שהיו 14.05 [...] 16.05 ברבהכם — מערכונים וזמזומים עיש כבוד 17.10 יומן הערב 18.25 מה נשמע 18.30 תמול שלשום 19.05 [...] 21.30 [...] 23.05 [...] 23.45 יומן חצות 00.05 [...] 02.00 [...].

## טלוויזיה כללית

17.30 משדר שירות 17.40 עולמי על וולט דיסני 18.30 קיצור החדשות (ערבית) 18.32 לנופר 19.05 „הכר את ישראל" — 400 „שנה [...]" — על ה־[...] 20.00 [...] 21.00 [...] 21.30 „כל התוחלות" 23.30 [...] 24.00 [...] סוף החדשות.

## טלוויזיה לימודית

8.15 באוסטריה ח' 8.40 אנגלית ד' 10.00 אורחות ז' 10.20 היסטוריה 10.45 ג'ורג' ילדים 11.25 סבע־פיסיקה ד' 12.00 מוזיקה 12.20 סבע־פיסיקה ח' 12.40 השכבן ו' 13.45 צרפתית 13.25 מרשם ט' 15.30 צב־רית כשתון טוב 16.00 אבנבה הבלוויזיה 16.25 אנגלית ה' 16.46 נתיב סבלנולני 17.00 עלם ועלמה.

### בית הדין הרבני האזורי תל־אביב—יפו

תיק מס. 6043/ל"ז
מר אנגלנדר יהודה ת"ז 0488910 מבקש מכב' ביה"ד הרבני האזורי ת"א־יפו לאשר את נשואיו עם הגב' מטילדה פולקמן שהתקיימו בעיר (סנק) גריטנבק — פולין בשנת 1924.
המזכירות

# קולנוע

## ירושלים

אורגע — בוא לפגוש את אשתי
אורין — הלוחם המופלא
ארנון — המסע (2)
מיטשל — אהבה ומלחמה (4)
הבירה — בפקודת הבין

## תל־אביב

אסתר — הלוחם המופלא (2)
גת — מלחמה ואהבה (4)
חן — חיסול בפסגה (6)
סינרמה — פנצ'ו חילה
דרייב אין — גבירתי הנאוה
פאר — עד יאיר השחר

## חיפה

אורה — פאני לידיי (2)
אמפי — פאט גארט ובילי הנער
ארמון — רעידת אדמה (3)
אורלי — תמונות מחיי נשואין (9)
חן — שירה לווקארס
פאר — האיש שהימר על חייו (2)
רון — מבדינגו (3)

28.1.76 הערב
הבימה:
האוצר: אולם גדול
על קלות דעת: צ.ה.ל.
הקאמרי:
קוריולנוס: ב־8.30


הצפה
עתון יומי
HATZOFE
DAILY
המו"ל: הצופה בע"מ, [...]
[...] תל־אביב, רח' המסגר 66, טל. 35421 [...] 41144 [...] ירושלים רח' [...] 2, ת"ד 1148, טל. 234910 [...] 528344, [...] חיפה [...] טל. 663628 [...] ת"א, יחי' המסגר 66, טל. [...]
אין המערכת אחראית לתוכן המודעות המתפרסמות




هكذا من الاصل

مكنز من الاهل

# גונבי הכספת הספיקו לבזבז עשרות אלפי לירות שגנבו

**מאות אלפי לירות טרם נתגלו * בין החשודים שנעצרו אתמול — אב ובנו ואשה מרח' הפורצים ביד־אליהו שהחביאה בביתה את הכסף * חשוד נוסף ,רס"ר במשטרה לא נעצר.**

פקודות מעצר ל־15 יום הוצאו ביום ג' בבית משפט השלום בתל־אביב נגד 7 מהחשודים בגניבת הכספת מבנין המשטרה ביפו. אתמול נעצר גם רס"ר מ־מחלקה חקירות הונאה. הוא חשוד כי היה לו קשר עם כנופית ה־פורצים וכי סיפק לה מידע על ה־כספת והכספים שבתוכה. אולם הוא טרם הובא בפני שופט.

שתי נשים שהיו בין העצורים שוחררו ביום ג' בבוקר ולא הובאו לפני השופט, למרות שכבר נרשמו פרטיהן במזכירות בית המשפט.

נציג המשטרה, רב פקד יעקב יפה, טען כי החשוד הראשון אברם אביחי (,,אבי'') משתף פעולה עם המשטרה. לדבריו סיפר החשוד לחוקרים כיצד הוא וחבריו פרצו לבנין המשטרה ל־אחר שתכננו את המבצע במשך שבוע ימים. הם הגיעו למקום במכונית, סולם וחבלים. לאחר שחדרו לבנין, ניפצו חלון, גנבו את הכספת והבי־אוה לכפר שלם לביתו של חשוד אחר. צברים קיבל לדברי החוקר את חלקו בשלל והפקיד אותו למשמרת אצל אשה מרחוב הפורצים ביד אליהו. הכסף נתפס, אך טרם נספר. החוקר סיפר כי החשוד כבר הספיק לבזבז עשרות אלפי לירות מן הסכום ש־קיבל.

החשוד אמר בבית המשפט כי אין לו מה לומר והשופט אהרן כהן הורה לעצרו ל־15 יום.

לגבי החשודים משה מיה ובנו אי־לן, טען החוקר, כי קיימת עדות נגדם בדבר השתתפותם בפריצה.

**ברגע האחרון ,,נתמלא פחד''...**

לדבריו הופיע משה מיה עם מכו־ניתו ליד המשטרה ואף תכנן להיות בין הפורצים, אולם ברגע האחרון נתמלא מורא וחזר לכפר שלם להמ־תין לפורצים, ובבקשתו השתתף בנו אילן, אשר פרץ ואף פיצח את הכס־פה. החוקר אמר כי הכסף שקיבלו טרם אותר.

לגבי החשוד יצחק (זאקי) שם טוב טען החוקר, כי המדובר בעבריין בעל עבר רב ומסוכן. לדבריו, גילו החוקרים במחסן מתחת לדירתו בכ־פר־שלם — השייך לחשוד — 4 חבילות צרורות בעטיפת ניילון ש־הכילו סכום נכבד של דולרים, מר־קים ופרנקים. עד כה נספרו 60 אלף דולר והספירה נמשכת. החשוד זה השתתף לדברי החוקר בפועל בפרי־צה.

ב"כ החשוד, עו"ד אליהו קידר, טען כי מרשו חף מפשע, אך לא התנגד למעצר לצרכי החקירה. על אחיו של חשוד זה, נסים שם טוב, נאמר כי אמנם לא השתתף בפועל בפריצה אך היה מעורב בהסתרת ה־כסף.

הסנגור, עו"ד ד"ר בניאל, ביקש לאסור את פרסום שמו של מרשו בנימוק שהוא עובד במפעל בטחוני.

**חשוד העובד במפעל בטחוני**

החוקר הציג לפני השופט גליון הרשעות של החשוד וטען שיש להת־פלא כיצד אדם בעל עבר כזה עובד במפעל בטחוני. על כך השיב הסנגור, כי ההרשעה האחרונה היתה ב־1961. השופט דחה את בקשת הסנגור בנימוק של חוסר סמכות.

על החשוד יהושע דלמן (דודו הוא רס"ר המשטרה שנעצר ואביו הוא איש משטרה) נאמר, כי היה האיש שסיפק את המידע לפורצים על מי־קום הכספת. החוקר טען, כי בזכות זאת קיבל חשוד זה את חלק השלל הרב ביותר — 600 אלף לירות, שטרם נתפסו.

אשר לחשוד השביעי, משה חדד, טען החוקר, כי הכספת הובאה ל־חדרו ושם פוצחה בעזרת כלים ש־רכש העצור. חלקו בשלל היה 14 אלף לירות ומהם נמצאו 9000 במד־רגן בבית סבו. החוקר הוסיף כי ה־חשוד משתף פעולה.

הדד סיפר כי קיבל רק 12 אלף לירות ובחלק מן הכסף רכש רשמ־קול.

שר הדתות במהלך ביקורו בירוחם:

# על ירוחם להיהפך לעיר הדתית של הנגב

ירוחם צריכה להציב לעצמה אתגר להפוך בעתיד לעיר הדתית של הנגב, — אמר שר הדתות ד"ר יצחק רפאל בסיור שערך בירוחם.

השר רפאל היה אורחה של המוע־צה המקומית בירוחם ועמד מקרוב על בעיותיה של העיירה. ראש העיר יעקב אמסלם אמר שבמקום יש יסוד לישוב בריא ומתפתח ואולם הממ־שלה חייבת ליטול חלק נכבד יותר בהוצאות לפיתוח המקום. עיקר בע־יותה של ירוחם, כיצד להגדיל בזמן הקרוב ביותר את האוכלוסיה.

בקבלת הפנים בירכו גם רב המ־קום הרב דוד מלול ויו"ר המועצה הדתית מר משה פרץ.

הדוברים סקרו בדבריהם את השי־רותים הדתיים הניתנים לתושבי המ־קום והביעו את דאגתם נוכח המחסור המורגש בבתי־כנסת. כמו־כן בירכו ראש עיריית דימונה מר א. לרדה ורב העיר דימונה, הרב א. אלמליח.

בדברי תשובתו אמר שר הדתות, כי העובדה שהדור הצעיר בירוחם אינו תופס מקום בכותרות העתונים בימים אלה, הוא סימן טוב למחנכים, למערכת החינוך, לילדים ולתושבי המקום. עוד אמר השר, שתפקידה העיקרי של מערכת החינוך בימינו להציל את הדור הצעיר מסטיות, מאובדן הדרך, דבר שישמור על הנוער ויבטיח שימשיכו את מורשת האבות. דרך זו מבטיחה את עצמ־תנו התלויה באיכות. השר קיים בי־קור במוסדות החינוך במקום, בבית־הספר ,,קול יעקב'' ובמרכז הקהילתי. כמו כן סייר השר במפעלי ,,סמפו'' בירוחם ושמע מפיו של מנהל ה־מפעל מר משה בורנשטין על תה־ליך הייצור, היקפו ובעיות הייצוא. השר ביקר בכולל האברכים וה־מתיבתא התורנית שנפתחו במקום ע"י התנועה להפצת תורה. הכולל מונה עתה 12 אברכים שבאו ממרכז הארץ להתגורר בירוחם. השר שמע מפי ראשי המוסדות על תוכניות הפיתוח והביע את תקוותו שהכולל והמוסדות התורניים במקום ישמשו מגדל־אור לאזור ולסביבה. נילווה אל שר הדתות בסיורו עוזר השר מר א. פרנקל.

## * עוללות *

### קרני לייזר יופעלו להשקיה חקלאית

מאת סופרנו בחיפה

מערכת לייזר שתסייע להשק־יה חקלאית, פותחה בטכניון בחיפה.

פרופ' אהוד לבן, ראש המרכז לתהליכי עיבוד מכונות כלים בטכניון ומר א. שהראי, חבר המרכז, מסרו אתמול כי מערכת הלייזר נועדה לניקוב צינורות פוליאתילן, לצרכי השקיה בטפ־טוף שאינם ברי ביצוע במכונות הייצור הקונבנציונאליות ושומרות על דיוק מירבי. שיטה זו מייעלת את תהליך ההשקיה בטפטוף ב־50% במחיר הציוד והחסכון במים.

המערכת החדשה פותחה במע־בדה מיוחדת, במסגרת המרכז לעיבוד מכונות כלים, שהוקם לפני שלוש שנים במטרה לתת שירותי מחקר, מידע והדרכה לתעשייה הישראלית. מערכת הל־ייזר החדשה פותחה במימונה של חב' ,,פלסים'' ובשיתוף פעו־לה של ,,תעשיות לייזר'' בע"מ ומשרד המסחר והתעשייה.

▼

### יורחב מפעל ,,טעמה של שבת''

מאת סופרנו בחיפה

תכנית ארצית להרחבת המפעל ,,טעמה של שבת'' לאירוח משפ־חות חילוניות בבתים דתיים, השומרים שבת, תוגש בימים אלה למשרדי הדתות, החינוך וההרבות וחבר המועצות הדתיות. ,,קבוצת צעירים למען היהדות'', שיזמה את המפעל בחיפה, תפנה לרבנים ולמועצות הדתיות בכל מקום, שיקחו את המפעל החינוכי רוחני תחת חסותם ויעוררו את הציבור להשתתף במצווה זו של הפצת טעמה של השבת בישראל. ירוכזו שמות של משפחות דתיות המעוניינות לארח בביתן משפ־חות חילוניות לסעודת שבת, או לשבת כולה, כדי להנחיל את ההוד וערכיו של יום הקדושה והמנוחה לציבור הרחב.

▼

### 1000 תלמידים נוטעים סביב מתקן של חברת החשמל

1000 תלמידים מבתי הספר בשכונות בית הכרם וקרית משה ינטעו היום 1000 עצים בשעה 10.00 בבוקר במדרון שליד התחנה הטרנספורמטורים של חברת ה־חשמל בשכונות אלה. פרטים על כך מסר סגן ראש העירייה ה־ממונה על המחלקה לשיפור פני העיר מר י. מצא.

טקס הנטיעות ילווה בנגינת התזמורת העירונית, בהופעת מקהלת הילדים ובתזמורת החלי־ליות של המרכז המוסיקאלי של בית הספר צ"ש פרבשטיין.

בהגרלת לוטו הועלו בגורל המס־פרים הבאים:
01, 03, 06, 15, 29, 39,
והמספר הנוסף 38.


**עירית תל־אביב־יפו**

על מות
הרב
**איסר יהודה אונטרמן ז"ל**
לשעבר הרב הראשי לישראל
ורבה הראשי של תל־אביב—יפו
**אבלה**
עירית תל־אביב—יפו
שלמה להט
ראש העיריה



במלאת שלושים לפטירתו בלא עת של אהובנו
היקר באדם, איש הספר
**מר שלום חיימוביץ ז"ל**
מבוסטון — ירושלים
תתקיים אזכרה וגילוי מצבה על קברו בבית העלמין בבאר־שבע — ביום ראשון א' אדר־א' — 1.2.76
נפגשים על יד שער בית העלמין בשעה 3.00 בדיוק
קרובים ומכירים מוזמנים להשתתף
**המשפחה**
נ.ב. ידידים מירושלים, הרוצים לנסוע לאזכרה, מתבקשים להתקשר לטל. 02—287756 על מנת לתאם ההסעה.


ועדת הפנים של הכנסת:

# פירסום רחב על עבודת המשטרה עלולה לחבל בעבודה התקינה

מאת סופרנו בכנסת

בישיבת הכנסת העלה חבר הכנסת שמואל תמיר את ההצעה לדון בפגי־עה בזכויות האזרח ע"י מסירת מידע על חקירות משטרתיות לציבור בהמ־לך החקירה. ההצעה הועברה לדיון בוועדת הפנים ואיכות הסביבה. ה־ועדה שמעה את המציע, את נציג המשטרה, את יו"ר מועצת העתונות ונציגים.

הרקע להצעה הוא פרסומים בע־תונות על מהלך החקירות, בפרשיות שחיתות במשרד הבט־חון ובעניין רצח רחל הלר ז"ל. פר־סומים אלה כללו פרטים מרובים על חקירת המשטרה בעניינים אלה, בטרם נסתיימה החקירה ולפני שהו־גש כתב אישום לבית משפט.

**מסקנות הוועדה**

הוועדה סבורה שפרסומים נרחבים על עבודת המשטרה בחקירות פלי־לית עלולים גם לחבל בעבודה ה־תקינה של המשטרה וגם לפגוע בא־נשים אשר חפותם מכל פשע עשויה להתברר עוד לפני סיום החקירה.

הוועדה סבורה שאכן היתה מדה מוגזמת של פרסום פרטים חסויים מהחקירות משטרה בנושאים שונים וזאת עוד לפני שהעניין הגיע בצורה כלשהי לבית משפט.

הוועדה קיבלה מידע בדבר ההו־ראות הפנימיות הקיימות במשטרה בדבר איסור פרסום, והיא קובעת כי הפרסומים הנ"ל חרגו מהוראות אלה.

הוועדה רשמה לפניה את הודעת נציג המשטרה כי המשטרה מתיי־חסת בחומרה לכל מקרה של פרסו־מים המנוגדים לכללים הקבועים ב־משטרה וכי המשטרה לא הצליחה לגלות עקבות המפרסמים.

הוועדה פונה למשטרה להקפיד כי פרסומים מטעמה ייעשו אך ורק בדרך רשמית תוך ציון המקור האחראי לפרסום וכי פרסומים אלה לא יכללו פרטים שיש בהם כדי לגרום נזק לחקירה או עוול לנחקר.

הוועדה פונה לכלי התקשורת בכ־תב ובעל פה כי ינהגו בריסון מר־בי לגבי פרסום מידע שהגיע לידיהם ואשר עלול לגרום עוול לחקירה או לאנשים חפים מפשע.

### מאסר 20 שנה למחבל

עשרים שנה מאסר בפועל גזר אתמול בית משפט צבאי בעזה על צעיר, בן 22, שהורשע בחבלה חמו־רה בימי מלחמת יום הכיפורים.

בפני בית המשפט טען התובע, סרן אורי שוהם שבעצם ימי הקר־בות, כאשר במרחבי סיני התנהלה מלחמה קשה, הניח הנאשם מטען חו־מר נפץ מתחת למסילת הברזל דרומית לעזה. על ידי כך גרם נזק למסילה והיא הוצאה מכלל שימוש במשך מספר שעות.

אב בית הדין, סא"ל יעקב אור, קבע שהמדובר במעשה חמור ולכן יש להחמיר בדין.

### שיטה נסיונית בפינוי אשפה מופעלת בי"ם

הנהלת עירית ירושלים אשרה ל־אחרונה הפעלת שיטה חדשה בפינוי אשפה בירושלים, מתוך מגמה לייעל ולחסוך בכח אדם ובכלי רכב.

שיטה זו מתבססת על איסוף אש־פה שלוש פעמים בשבוע במסלולים שנקבעו. בהתמך על תוצאות סק־רים שנערכו על מנת להביא לחלוקת עומס רציונלית באזורים השונים. ה־שינוי בתכיפות האיסוף, תוך שינוי מסלולים יחייב הגדלת התפוקה של העובדים.

במסגרת השיטה הוכנסו לשימוש מכולות חדישות המשוכללות בנות 16—20 אלף ליטרים המוצבות ליד בתי מלון, מוסדות, אזורי תעשיה וריכוזים עירוניים צפופים. מכולות אלה מאפשרות פינוי מהיר ויעיל ע"י רכב מיוחד המופעל ע"י עובד אחד בלבד.

### עבודות הכשרת קרקע בנחל קטיף, ימית ונתיב העשרה

בנחל קטיף: המאוכלסת ע"י אגוד המושבים של הפועל המזרחי, והנמצאת בין חן יונים לדיר באלח, בליבו של שטח של 12 אלף דונם בבעלות ה־מדינה, מסיים עתה מינהל פתוח של הקרן הקיימת עבודות הכשרת קרקע על שטח של 150 דונם. לשם הכש־רת קרקע זו היה צורך להזיז כמו־יות חול ועפר בסדר גודל של 150 מטרים מעוקבים.

בימית סיימה הקרן הקיימת בימים אלה את עבודות התשתית לאיזור התעשיה, צפונית מהיישוב. כאן היה צורך להזיז כמות של 350 אלף מט־רים מעוקבים. כן הוכן כביש לתוך איזור התעשיה מהכביש המוביל ל־ימית.

בינתיים נמשכות בקצב עבודות התשתית לשטח מגורים נוסף של 1000 דונם בימית, ברצף לשטח ש־אוכלס לא מכבר.

בנתיב העשרה עומד מינהל פתוח הקרקע להכשיר בקרוב שטח נוסף ל־200 דונם קרקע למטעי מנגו וכן תשתית ל־7 בתי זכוכית.

# הטלוויזיה תסייע למשטרה לפענח פשעים חמורים

תכנית טלוויזיה, שמטרתה תהא לעזור למשטרה בגילוי מבצעי פשעים חמורים שלא נתפסו, כדוגמת תכנית דומה הקיימת זה שנים בבריטניה— מתוכננת להקרנה גם על מסך הטלוויזיה בישראל.

המטה הארצי של המשטרה שלח בימים אלה חוזר לכל המרחבים והם נמסר כי המשטרה הגיעה להסכם עם הנהלת ה־טלוויזיה בדבר קבלת עזרתה לפיענוח פשעים חמורים. בשלב ראשון יוקרנו על המסך חפצים שונים שנתגלו במקום הפשע, קלסתרונים ותמונות של אנשים שונים המבוקשים על ידי ה־משטרה, והקהל יתבקש לזהותם או למסור על אודותיהם כל פרטים הידועים לו.

במכתב נמסר עוד כי נקבע קצין־מתאם במטה הארצי שאליו יש להפנות את הבקשה לעזרה, והוא אשר יעביר את הפרטים והשקופיות לטלוויזיה.

כתב צהיים מציין כי תכנית דומה הנקראת ,,איקס י"ו''. מוקרנת בבריטניה, ובאמצעותה עלה בידי המשטרה לפענח מספר רב של מקרי רצח.

# 200 שנות העצמאות של ארה"ב יצויינו בישראל

האגודה לידידות ישראל—ארה"ב תציין את מלאת 200 שנות עצמאותה של ארה"ב באירועים מיוחדים בהם ישתתפו ראשי הכבוד שלה, שגריר ארה"ב, אישי ציבור וחברי האגודה.

האגודה קיימת בישראל למן השנה הראשונה לתקומת המדינה. נשיאה הוא מר אריה דולצ'ין, חבר הנהלה הציונית.

פרטים על פעולה האגודה נמסרו אתמול במסיבת עתונאים בירושלים ע"י ח"כ אריה אנקוריון, סגן נשיא האגודה, מר שמואל בן צבי, סגן יו"ר הנהלת האגודה, ומר משה גלבוע לשעבר קונסול ישראל באטלנטה ש־בארה"ב. הם עמדו על פעולות ה־אגודה לטיפוח הידידות, בעיקר בין הרבדים החברתיים והארגונים השו־נים של עמי ישראל וארה"ב, מעבר למאבצי היחסים הדיפלומטיים בין שתי הממשלות. במסיבה נמסר כי גם בארה"ב קיימת אגודה לידידות ארה"ב—ישראל ובראשה עומדים אישים לא יהודיים המקיימים שיתוף פעולה עם האגודה הישראלית.

האגודה לידידות ישראל—ארה"ב, המונה כאלפיים חברים ברחבי המדי־נה, תקיים סעודת צהרים חגיגית ב־השתתפות ראש הממשלה ושגריר ארה"ב ב־10 בפברואר, לאחר שובו של מר יצחק רבין מביקורו הרשמי בארה"ב. ארוע זה יפתח את ציון 200 שנות עצמאות ארה"ב בארץ ולאחר מכן יודגש יום 4 ביולי — יום ה־עצמאות של ארה"ב — בצורה מיו־חדת על ידי האגודה.

## מומחה אמריקאי לתחנות גרעיניות בא לארץ להתיעצויות

בטרם תחליט ישראל באופן סופי על גודל תחנת הכוח הגרעינית שלה עליה לבחון את המגמות שהסתמנו לאחרונה בתחום זה — בניית תחנות כח מהדור החדש המספקות 850 ו־1200 מגואט, בהן יושמו כל אמצעי הבטיחות והחידושים העדכניים.

זאת אמר מר ארתור טנדלר, סגן נשיא חברת ,,בבקוק ווילקוקס'' ל־יצור תחנות כח גרעיניות, השוהה בימים אלה בישראל.

מר טנדלר הגיע ארצה להתייעצויות עם הנהלת חברת החשמל ועם גור־מים ממשלתיים וכלכליים רמי דרג. בשיחותיו עם גורמים אלה הדגיש המומחה האמריקאי, כי קיימת כיום מגמה ברורה להעדיף תחנות כח גר־עיניות המספקות 850 מגואט על פני התחנות שמספקות רק 660 מגואט.

## צי"ם פותחת קו חדש לקפריסין ותורכיה

מאת סופרנו בחיפה

במגמה לפתח את שירותי הסחר הימי ושירותיה ללקוחות, פותחת ה־שבוע חברת ,,צים'' בקו חדש של אניות מכולות בין נמלי חיפה, קפ־ריסין ותורכיה. הקו יפעל בקביעות ובמהירות בים התיכון, במקביל ל־אניות הקונבנציונאליות. האניה ה־ראשונה בקו זה, ,,אלכסנדריטס'' בת כושר הובלה של 180 מכולות, בנות 20 רגל כ"א, תפליג מחיפה אחת לתשעה, או עשרה ימים. היא תעביר מטענים גם לפרס.

## הוצגה הצעה לבינוי רחבת הכותל

הצעה לתכנון ובינוי רחבת הכותל הציג האדריכל החיפאי יעקב פלג, במסיבת עתונאים שהתקיימה בבית אגרון בירושלים.

מר פלג אמר כי לא הודגשה מר־כזיותו, גדלותו וקדושתו של הכותל בתכניות שהוצגו עד כה, לרבות אפילו התכנית ,,המומלצת'', המוצגת כיום לראווה בפני הציבור. ,,הונמך'' את הכותל והרחבתו באמצעות מבנים ומדרגות מצד הרובע היהודי ובכך מתגמד הכותל ונמנעת אפשרות ה־התייחדות האישית וההתכנסות ה־צבורית במקום המקודש והמרכזי ב־יותר בירושלים.

# מאה רואי־חשבון מאמריקה הדרומית עולים לישראל

כ־100 רואי חשבון, חברי תנועת העליה, מאמריקה הלאטינית עומדים לעלות בימים אלה ארצה כדי לענות על המחסור הצפוי ברואי חשבון, ב־עקבות הנהגת הריפורמה ומס ערך מוסף. העולים עמדו בבחינות של לשכת רואי החשבון בישראל שנער־כו עבורם במיוחד בארצותיהם. על כך מסר אתמול יו"ר הנהלת הסו־כנות היהודית מר יוסף אלמוגי בפגי־שה עם פעילי תנועת העליה מארגנ־טינה.

מר אלמוגי אמר כי הוא מודאג ממצבה הקשה של יהדות ארגנטינה, ועל רקע זה הוא מייחס חשיבות רבה להתארגנותה ופעולתה של תנועת ה־עליה בארץ זו.

יצויין כי תנועת העליה מונה כיום 15,000 חברים ברחבי תבל, מ־הם 6,000 באמריקה הלאטינית. מאז היווסד התנועה עלו כ־10,000 מחב־ריה ארצה, תוך שלוש שנים מיום הצטרפותם לתנועת העלייה. חבר ש־אינו עולה תוך פרק זמן זה אינו יכול להשתייך לתנועה.

### עצרת החיילים המשוחררים ליד הכותל

בעצרת ע"י הכותל המערבי ל־משתתפי הכנס העולמי של חיי־לים משוחררים יהודים, קרא הרב הראשי לצה"ל האלוף מ. פירון תפילה מיוחדת, שחיבר לשלום עם ישראל והעולם כולו, מול אומות נפשעות שלמות על עם ישראל ומאיימות לפגוע באנושות כולה.

כן השתתפו בעצרת ח"כ אבא אבן שהקריא את הקטע ,,אנו מצהירים'' והחזן הצבאי בראון הקריא פרק תהילים.

הנחה את הטקס אריה אורגד. השתתף בטכס האלוף אפרתי. ה־טכס הסתיים בהדלקת משואה.

### דברי מחאה על הצעת ראש עירית ת"א להקים בתי־קלון ממוסדים

מליאת המועצה הדתית בתל־אביב הביעה מחאה חריפה על ההצעה ש־הועלתה על ידי ראש עירית תל־אביב—יפו מר ש. להט, להקים בעיר בית־בושת שינוהל ברשיון. חברי ה־מליאה ציינו את סלידתם מהצעה זו והביעו תקוה, כי הדברים היו ב־גדר פליטת־פה בלבד ואין בהם ממש.

### יסייעו למפעלים שיפגעו מביטול הזמנות

מאת סופרנו הכלכלי

אגף המכס בהתאחדות התעשיי־נים נערך לסייע למפעלים שיחלצו מהקשיים העלולים לפקוד אותם עם צימצום ההזמנות של מערכת הבט־חון.

בין היתר יסייעו למפעלים לקדם הייצוא, או להסב קווי הייצור בהת־אם לדרישות השווקים.

## מעבדות ,,מקורות'' הוכרו על ידי משרד הבריאות

שר הבריאות הכיר במעבדות ,,מ־קורות'' — מעבדה נסיון באתר אש־כול והמעבדה בבני ברק — כמעבדות מוכרות ומוסמכות לביצוע בדיקות הקשורות לאיכותם התברואתית של מי שתיה. ההכרה במעבדות הנ"ל נעשתה רשמית על ידי פרסומה ב־ילקוט הפרסומים 2176, דצמבר 1975. ראויה לציון העובדה, שפרט למעב־דות של משרד הבריאות — רק המע־בדות של ,,מקורות'' זכו להכרה ממ־שלתית. המעבדות הוסמכו לבצע ב־דיקות מיקרוביאליות וכימיות במי־שתיה. ל,,מקורות'' שמונה מעבדות הפועלות במסגרת האגף ההנדסי.

## מציעים לפזר שיווק התוצרת החקלאית

מאת סופרנו הכלכלי

הצעה לפיזור השיווק של התוצרת החקלאית על פני כמה מקומות בא־רץ ולא להסתפק בשווקים המרכז־יים הקיימים — הועלתה ע"י ארגון מגדלי ירקות שליד התאחדות האכ־רים.

הארגון סבור שאספקה ישירה ע"י היצרנים לשווקים סיטונאיים נוספים תקטין את ההוצאות ואת פער התי־ווך. הארגון מצדד יחד עם זאת ב־המשך השיווק המאורגן וההסדרים ה־נהוגים לגבי פיקוח על השיווק ה־מאורגן.

בדיונים שהיו לאחרונה בארגון היתה גם דעה שצידדה שיש לתת אפשרות לשיווק ישיר מהשדה לשוו־קים או לחנויות. לעומתם סברו אח־רים שצורת שיווק כזאת עלולה לי־צור תחרות פרועה בין היצרנים ו־בסופו של דבר לגרום להורדת המ־חירים ליצרן.

סקר בינלאומי של ,,אל על'' קובע:

# הפרסום בעתונות מביא הצלחה בעידוד התיירות

,,האות הכתובה'' הוכיחה את עדיפותה ויעילותה כמכשיר לעידוד התיירות לישראל בחו"ל, במבצע מדידת יעילות הפרסומת, שבוצע על ידי אל על המפרסם והמעודד העיקרי של התיירות זו. התוצאות האלה הם חלק חשוב מתוך ,,סקר התיירים'' של אל על שנכתבים זה עתה. הפרטים נמסרו לסופרנו על ידי דובר אל על.

פרסומת בכלי התקשורת המוכיחים מהווה אצל 80% מהתיירים את ה־מניע היחידי או העיקרי לביקורם בישראל. פרט מאלף זה מגלה סקר שבוצע על ידי אל על בקרב מדגם של 4243 נוסעים — תיירים במט־סיה, בקווים בין ת"א וניו יורק, לונ־דון, פריז, מרסיי, פרנקפורט ושיקגו. הסקר משקף את עליית חשיבות המא־מץ השיווקי־פרסומי של אל־על בעדוד התיירות לישראל, באזורים המהווים את עיקר מקור התיירות לישראל, הן בחוגים יהודיים ולא־יהודיים.

בין אמצעי התקשורת המגויסים בולט אותו ההשפעה של הפרסומת בעתונות, שהוכיחה על ידי 31 אחוז מהתיירים, כשהפרסום בעתונות ה־יומית מהווה את הגורם העיקרי וה־שבועונים גורם משנה, עם שעורים קלים ביחס בין שני אלה, בין אר־ה"ב, אנגליה, צרפת וגרמניה, כש־מכלל העתונות היומית בארצות ה־דוברות אנגלית, הוא הגדול ביותר.

הכרזות הפרסומיות — גם כאן שני פריטים בינלאומיים של אל על בשבועיים האחרונים — צוינו ע"י 14% מתוך 80% התיירים כגורם עיקרי להסבת תשומת ליבם להתעניינות בישראל, כמטרה לביקור.

חשוב לציין שלמעלה מ־70% מ־הנשאלים הצביעו על שיחה עם ידי־דים או קרובים כבעלת השפעה על ההחלטה לבוא לישראל, אין להתעל־ם מן העובדה, שציינו שני המספ־רים מהווה יותר מ־100%, היות ו־חלק ניכר מהתיירים הושפעו לבקר בישראל על ידי יותר מגורם אחד.

## דנים במכירת חברה ישראלית העוסקת בפיתוח חקלאי באפריקה

מאת סופרנו הכלכלי

דיונים בדבר מכירתה למשרד־החוץ של חברת ,,אגרידב'' — גוף המופעל ע"י ,,מקורות'' והעוסק בפיתוח חקלאי בחוף השנהב ובלי־בריה — מתנהלים לאחרונה.

,,אגרידב'' הוקמה בזמנו כזרוע חקלאית של ,,ידידי'' המחלקה לשי־תוף בינלאומי במשרד החוץ מסרה לה לביצוע פרוייקטים בארצות מת־פתחות. בינתיים, עקב הצטמצמות הפעילות בארצות אלו, עם ניתוק הקשרים עם ישראל, פעילה החברה כאמור, בשתי ארצות בלבד. כיום מועסקים על ידה 18 מומחים, כמחצית ממספר האנשים שהעסיקה בזמנו.

בזמנו היציע ,,ידידי'' משרד־החוץ לקבל לרשותו את החברה, כי הוא רואה חשיבות מדינית בפעילותה. אולם, הממשלה החליטה להשאיר את החברה בידי ,,מקורות''. כעת דנים שוב בהעברתה למשרד החוץ.

## שני נערים נחבלו ע"י בריונים

בשכונת זבולון פרצה בחקירת נסי־בות דקירתם של שני נערים, שהותק־פו על ידי אלמוני ונחבלו האחד בפני התוקף באצבעותיו.

במהלך החקירה נעצר צעיר כבן 16, החשוד בהתנכלות לשני הנערים. החשוד הובא לפני שופט השלום ה־חיפני ראובן בן־הרוש, שציווה על הארכת מעצרו ל־3 ימים לחקירה.


**יבנין אורד**
בוגרי כל המחזורים
שלחו בתשובותיכם
להנהלת הכפר
**לקראת הכנס הארצי**



**היום - פתיחת המחזור ה־6 במשנה היומית**
בהתאם להוראת גאוני וצדיקי דורנו — רבבות מישראל
מצטרפים יחד למחזור החדש
קבע נא עיתים לתורה! אל תפרוש מן הצבור!
,,בזכות משניות — ישראל נגאלים''
פרטים: ת.ד. 29140 ת"א * טל. 03—764925


יו"ר המחלקה לאיגוד המקצועי:

# כל עוד נמשך המו"מ המרכזי אין מקום לניהול מו"מ ענפי או מקומי

כל עוד נמשך המו"מ המרכזי בין נציגי ההסתדרות לבין נציגי לשכת התאום של אירגוני המע־סיקים, אין מקום לכל צורה של מו"מ ענפי או מקומי — הצהיר אתמול יו"ר המחלקה לאיגוד מק־צועי, א. אברמוביץ. הוא התייחס לשאילתה שהגיש מתי דרור.

אברמוביץ דיווח למליאת המחלקה על ההתקדמות שחלה בימים האח־רונים בדיונים עם לשכת התאום ועל ההסכמה שהושגה בדבר שיעור תו־ספת השכר המכסימאלית שיהיה עד 8 אחוזים בשנת 1976 ולא פחות מ־3 אחוזים בשנת 1977. עם זאת ציין כי גם אם אין להמעיט בחשיבות שיש להתקרבות אשר חלה בין עמ־דות הצדדים בנושאים המרכזיים, אי אפשר להתעלם מן העובדה שכמה נושאים כגון: שכר המינימום, שא־לות הנוגעות ליעול, פריון ושינוי התקנון, מחייבים בדיקה יסודית ועבו־דת הכנה שמטבע הדברים מתנהלת ביסודיות ואינה יכולה להסתיים תוך פרק זמן קצר.

הוא הטעים כי את המו"מ על ה־שכר ועל התנאים הסוציאליים אפשר וצריך לסיים תוך ימים ספורים, כדי לסלול את הדרך למו"מ הענפי וה־מפעלי. על פי מצב הדברים, אין להשהות עוד את סיום המו"מ וחתי־מת ההסכם בנושאים המרכזיים.

אברמוביץ הצביע על החשיבות המיוחדת שמייחסת ההסתדרות לבע־יית שכר המינימום.

### מזכ"ל ההסתדרות סייר בעכו ונהריה

,,המו"מ בין ההסתדרות והמעסי־קים לא יסתיים או יי־גמר בסוף שבוע זה או תחילת השבוע הבא. או שהטיפול בהסכמי השכר יעבור לידי האיגודים המקצועיים ומועצות הפועלים''.

— זאת אמר אתמול מזכ"ל ההסתדרות, י. משל, בעת סיור שערך בעכו ונהריה. מר משל ציין עם זאת, כי לקראת הכל ההסתדרות והמעסי־קים קרובים להסכם. הוא ציין, כי ההסתדרות עומדת על שלושה תנאים עיקריים והמעסיקים יודעים זאת. שלושת אלה הם: תוספת שכר לשנ־תיים הקרובות שתגיע בסיכומו של דבר ל־8 אחוז; הקמת מסגרת מת־אימה ליצירת תנאים סוציאליים לעובדי היצור והשירותים; השארת פתח פתוח להסכם במפעלים לפי רווחיהם. ע"י משא־ומתן בין המפעל העובדים באמצעות מועצות הפוע־לים.

כן ציין מזכ"ל ההסתדרות, שה־הסכם יהיה לשנתיים בלבד וההסתד־רות לא תסכים לפרק זמן ארוך יותר.

### תושבת נהריה נהרגה בתאונת דרכים

תושבת נהריה קיפחה את חייה ב־תאונת דרכים שארעה ביום שני ב־לילה בעיר מגוריה.

המקרה אירע ב־9 בערב ביציאה הדרומית מנהריה, בכביש עכו—נה־ריה. הנפגעת, חנה סטולוביץ, בת 63, נפגעה על ידי מכונית פרטית נוהגה בידי צעיר מעכו, בשעה שעברה את הכביש. היא הוחשה לביה"ח הממ־שלתי בנהריה, שם מתה מפצעיה.

**רוכב אופניים נהרג בתאונה בהרצליה**

רוכב אופניים בן 49, קיפח את חייו לאחר שנפגע ע"י משאית מקומית בכביש העוקף של הרצליה. הוא הוחש לביה"ח בית יונה אך נפטר מפצעיו. נהג המשאית נעצר ל־חקירה.

### שר המסחר והתעשייה סייר באזורי התעשייה

עד סוף פברואר ישלמו עבודות התשתית באיזור התעשיה החדש ב־ימית — מסר אתמול סמנכ"ל משרד השיכון והממונה על הבניה הכפרית, מר שלמה אבני לשר המסחר והתע־שייה מר חיים בר לב, שסייר במקום.

האורחים הופתעו למצוא במקום מבנים בשלבי גמר על שטח של 2500 מ"ר, רשת כבישים פנימיים ו־עבודות תשתית נוספות. לשר נמסר כי עד כה אושרו 3 מפעלים באיזור התעשיה: מפעל למתכת וקונסטרו־קציות שיעסיק 25 עובדים והוא מוקם על ידי חברי הגרעין הרוסי בהשקעה של 1.5 מיליון לירות. מפעל ליצור בטון ובלוקים, בהשקעה של 2.5 מיל־יון לירות מוקם על ידי חברת ,,אבן וסיד'' ויעסיק 30 עובדים ומתפרה תעסיק כ־20 עובדים.

### 14 חשודים במשחקי קלפים

12 גברים ושתי נשים נעצרו ב־יום א' בערב בבית קפה בשיכון הממשלתי בנהריה, בחשד של מש־חקי קלפים אסורים.

דובר המשטרה מסר לכתב עתיים, שהפעולה היא חלק ממבצע משטרתי במרחב הגליל לביעור נגע הפשעים, הבריונות והסמים.

השוטרים פשטו על בית הקפה לא־חר פעולת עיקוב ממושכת. בחיפו־ש לא נתגלו סמים אך נמצאו ל־מעלה מ־20 אלף ל"י, ששימשו למש־חקי הקלפים.

## דורשים שלא להעסיק בתפקיד בכיר את יו"ר ועד עובדי ,,בילינסון''

דרישה להפסיק העסקתו כאחיה אישי את שלמה שבי, מי שכיהן עד כה כיו"ר ועד עובדי בית החולים בי־לינסון, ולמנוע העסקתו בתפקיד בכיר בקופת חולים הועלתה את־מול ע"י איש הליכוד בהסתדרות מר דניאל נחמני.

במסיבת עתונאים שנערכה בבית סוקולוב בתל־אביב הגיש מר נחמני עצמו עם חברי ועדת דיסלגר שנת־מנתה לבדוק מערכת היחסים המעו־רערים בבילינסון, את מסקנות הדו"ח שלו בקשר עם הפרשה.

מר נחמני מתח ביקורת חריפה על מר אשר ידלין, יו"ר הנהלת קופת חולים, על שלדבריו הציע לשלמה שבי תפקיד סמנכ"ל רשות הבינוי של קופת חולים במקום הפר.

# אגודת ,,מוריה'' קיימה התיעצות לחיפוש פתרונות לבעיית בילויי השבת של הנוער החילוני

ביוזמת אגודת ,,מוריה'' להפ־צה דתית התקיימה התייעצות של מחנכים, סופרים ואישי ציבור כדי לטכס עצה ולהפיץ פתרונות לבעיית בילוי השבת של הנוער החילוני. התופעות האלימות ש־אירעו בזמן האחרון במשחקי הכדורגל הוסיפו ביטוי מיוחד להחמרת הבעייה.

הרב ד"ר יעקב ויינשטיין, יו"ר אגודת ,,מוריה'', עמד בראשית דב־ריו על המגמות והפעולות של האגו־דה להחדרת ערכי האמונה בשדרות הרחבות בעם ולשיפור תדמיתה של היהדות הדתית בעיני הציבור החי־לוני. בהמשך דבריו העמיד לדיון את שאלת בילוי השבת של הנוער החילוני.

במהלך הדיון הועלו רעיונות והצ־עות בדבר העמקת האחדות בעם על יסודות ערכי המורשה, וביניהן: הר־חבת רשת המועדונים בשכונות; הר־חבת פעולות אגוד ספורטיבי־דתי ,,אליצור''; הרחבת השפעת החינוך הדתי בקרב הציבור החילוני על רקע של שמירת אחדות העם; להחדיר את ערכי המורשה בעיקר בקרב גור־מי ההשפעה המרכזיים בעם: כלי־התקשורת, רדיו, טלביזיה, עתונות וכו'; להבטיח בתוקף את קיום ההס־כם הקואליציוני בעניני חינוך הקו־בע, בין היתר, שאפיו של המתנ"ס (כללי ו/או דתי) ייקבע לפי רוב האוכלוסיה בישוב או בשכונה שאו־תם הוא בא לשרת ושהמסגרת הכל־לית והחינוכית של המתנ"ס תותאם למסורת ישראל ותאפשר לאוכלוסיה הדתית להנות משירותיה.

בהתייעצות השתתפו (לפי סדר א"ב) אלישע בירנבוים, ז. ברוורמן, י. גולדשלג, י. גולדשמידט, א. י. דולגין, חיים זוהר, יונה כהן, ד"ר ש"ז כהנא, י. קיל, ד"ר י. רוז, הרב פ. רויטמן, ג. שרייבר).

בתום הדיון סוכם להטיל על ועדה בהרכב: א. בירנבוים, ז. ברוורמן, הרב פ. רויטמן, ד"ר י. רוז וג. שרייבר לברר ולסכם הצעות מעשיות בנושא של דרבון הגורמים הציבו־ריים לחיזוק החינוך הדתי הקהלתי המשלים.

**בית החולים האוניברסי(טאי)**
**של הדסה, ירושלים**
**מודיע**
כי החל ביום ראשון 1.2.75
יהיו שעות הביקור אצל החולים:
בימים א' — ה' 3.30 — 5.00 אחה"צ
ביום ו' וערבי חג 2.00 — 3.30 אחה"צ
הציבור מתבקש להמנע מביקורים בשעות אח(רות)


**חוק התכנון והבניה תשכ"ה—1965**
**מרחב תכנון מקומי — רמת השר(ון)**

**הודעה בדבר הפקדת שינוי תכנית מפו(רטת)**

בהתאם לסעיף 89 לחוק התכנון והבניה, תשכ"ה—1965, נ(מסרת) הודעה בדבר הפקדה במשרדי הועדה המחוזית לתכנון ולב(ניה) תל־אביב ובמשרדי הועדה המקומית לתכנון ולבניה רמת ה(שרון) תכנית הנקראת: תכנית מס. 485 שינוי מס. 5 לתב.ע. ביחד עם התשריט המצורף אליה.

מקומם של השטחים אשר התכנית מתייחסת אליה: גוש חלקה: 47 (חלק); גוש 6418, חלקי חלקה: 13, 100, 145, 149, 150. מגרשים: ס, ג, ח, ט, ב, רחוב: העבודה.

עיקר מטרת שינוי התכנית: הפיכת שטח ציבורי פתוח לש(טח) ציבורי לשם הגדלת שטח לבנין ציבורי קיים המיועד להבנ... רפורמי והפיכת חלקה מיועדת לבנין ציבורי לשטח ציבורי... הכל כאמור בתכנית המופקדת.

כל המעוניין בשינוי התכנית רשאי לעיין בו ללא תשלו(ם) ובשעות שהמשרדים האמורים פתוחים לקהל.

כל המעוניין בקרקע, בבנין או בכל פרט תכנוני אחר הר(ואה) עצמו נפגע על ידי התכנית, וכן כל הזכאי לכך על פי ס(עיף) 100 לחוק, רשאי תוך חדשיים מיום פרסום הודעה זו ברשומות (להגיש) התנגדות במשרדי הועדה המקומית האמורה.

ד. רזניק
יו"ר הועדה המחוזית לתכנון ולבניה — מחוז ת...
י"ז טבת תשל"ו — 21.12.75

**הועדה המקומית לתכנון ולבניה — נת(ניה)**

ניתנת בזה הודעה, כי לועדה הוגשה בקשה לא(ישור) תוספת / בניית מגורים על חלקה 85 בגוש 8260 (א. בן־אליעזר) בחריגה של 50 ס"מ מקו בנין צדדי. את התכניות ניתן לראות במשרדי הועדה.

התנגדויות אפשר להגיש משך שבוע מיום פרסום ה(ודעה) זו.

**הודעה בהתאם לסעיף 190 ב' לחוק התכנון והבניה תשכ"ה — 1965**

נמסרת בזה הודעה שהועדה המקומית לתכנון ובניה הרצליה בתוקף סמכותה לפי סעיף 190 ב' לחוק תכנון ו(בניה) תשכ"ה — 1965 עומדת לתפוס חזקה בקרקע המיועדת... ברח' יבנה בגוש 6663 חלקה 55 (חלק) בהתאם לת(כנית) כהאר 253 א' שפורסמה למתן תוקף בילקוט פרסומים 852 מיום 8.6.61.

יוסף נ...
ראש הע(יר)

**אישים והז...**

— יו"ר הכנסת ... ישראל ... הכנסת ... קידום ... הכנסת ... של ... ישראל ... הכנסת ... לכל ... כנסת.

— הנהלה חדשה ... אדום בחיפה, בראשות ... רופא, מזכיר העיר ... נבחרו י. ד. דביר ... פ. נגלר, ה. ... רפלוביץ, י. שואבי ...

— הוער המרכזי ... מבר אליהו ... של הסתדרות ... ד"ר אריה גולדשמידט ...

**מכנר...**

1. הדוק הבורה? 2. התחורה? ...

תשובה אחת ... שם נעלים ... נעלי ד"ר ... זכור! ... א. צ. שבתי ...